臺灣日日新報 夕刊
五月二日
夕刊定價一部二錢

時艱克服の大詔奉讀
天皇陛下に拜謁奏上
地方長官會議開かる

【東京二日發同盟】政府の重要施策決定の後一日招集された地方長官會議第一日は二日午前八時首相官邸に開かれ政府側は米内首相以下各閣僚（松野、吉田、小磯三相缺席）石渡書記官長、廣瀬法制局長官、竹内企劃院總裁、各次官、本庄軍事保護院總裁、柳川興亞院總務長官以下地方側戸塚北海道長官、岡田東京、川西京都、半井大阪以下全地方長官並に安藤警視總監、平林憲兵司令官、朝鮮、臺灣各府地方代表知事、關東州内務部長出席、劈頭米内首相は去る二月十一日紀元節に渙發された時艱克服の大詔を奉讀し次で左の如き訓示を行ひ續いて木村法相より訓示あつて首相官邸に於ける會議を終り午前九時半一同打揃つて宮中に參内、同十時天皇陛下に拜謁仰せ付けられ午前中は戸塚北海道長官以下二十三府縣知事並に安藤警視總監より管下事情を奏上、正午豐明殿に於て、御陪食を仰せ付けられ午後半井大阪以下二十三府縣知事、朝鮮、臺灣各知事より夫々地方状況に就き奏上した

聖旨を奉體して無窮の皇運扶翼
米内首相の訓示

【東京二日發同盟】二日の地方長官會議に於ける米内首相の訓示左の如し

本年は紀元二千六百年に方り、二月十一日紀元の佳節に際し畏くも優渥なる詔書を渙發せられ臣民實の道を明示せられたことは、誠に恐懼感激に堪へぬ。全國民はこの聖旨を奉體し彌々國體觀念を明徴にし光輝ある國史の成跡を顧み [illegible]

政府 は第七十五帝國議會に於て [illegible]

銃後 の施設に遺憾なき [illegible]

現下 の國際情勢は [illegible]

難關 を突破し國運の隆昌を [illegible]

生産 力の擴充と [illegible]

戰時 國民生活を [illegible]

國民 の時局認識に [illegible]

擧國 一致時局を乘切らんとするのである。[illegible]

經濟事犯絶滅へ
法相訓示

【東京二日發同盟】二日の地方長官會議に於ける木村司法大臣の爲せる訓示要旨左の如し [illegible]

利欲 の爲に [illegible]

未然 に防止して [illegible]

惡質な經濟犯は臺灣も嚴罰主義
二日離京 中村法務局長談

【東京二日發支局特電】上京中の中村法務局長は二日 [illegible]

歐洲戰局の新段階（上）
英の戰線分散主義と獨逸の封鎖網攪亂策

[illegible]

獨逸側海戰の成績

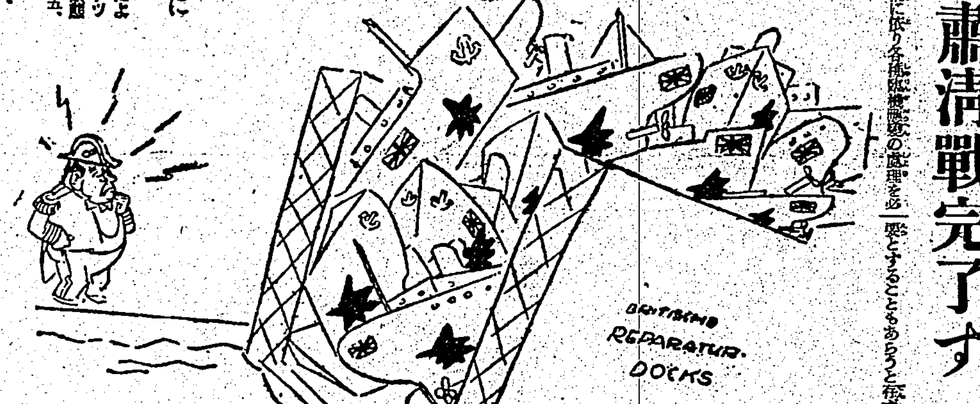

チャーチル茶智留『また獨逸の爲めに苦勞が増えた』

【註】アムステルダムの新聞報道によれば英國中のドックと云ふドックは目下修理船で超滿員の状態にあると（一九四〇・三・一五 NA紙）
……中西伯林特派員發……

中央直系第五軍の主力を我精鋭撃滅

【南昌二日發同盟】[illegible]

海鷲貴陽を空襲
自動車群を猛爆粉碎

【○○基地二日發同盟】[illegible]

【上海二日發同盟】[illegible]

山西の中央軍潰滅
第一次肅清戰完了す

【潞州二日發同盟】[illegible]

物資の一方的偏在を助長し

[illegible]

人事

[illegible]

無絃琴

[illegible]

三國志 (191)
出廬の巻
吉川英治作　矢野橋村畫

胡蝶鏡（二）

[illegible]

日常法律一般の心得
◉人に誤魔化されない！
證文の書き方
附錄 警察願屆の心得
東洋書房

無病長生
病氣に惱む方にお奬めしたい養生法

こんな容體に……
肩がこり耳が鳴り頭痛や不眠症に惱む動悸や息切れ（心悸）がして血壓が高い手足が痛み痺れ（神經痛リウマチス）元氣や根氣がなく便祕して氣分が重苦しい

和黄錠には三種あり

身體迄も宜しく 身に合ふ藥

氣分爽快に

一家揃つて

便通心よく 血壓が下る

ネオ和黄錠ヒー
排毒　淨血　強壯　特殊養生藥

こんなお子様に

丸々と丈夫に
甘くてのみよい愛兒和黄錠

無代進呈
無病長生法　新食餌療法

愛兒和黄錠藥價

特殊榮養研究所

國策の線に沿び生れる臺北帝大工學部
四學科をもって組織

本島に於ける工業は豐富なる天然資源の賦存と無盡藏とも見られる電力の利用とにより近き將來に於て一大發展が豫想され、目覺しい發達だけでも紡績工業をはじめ、製紙、製糖、アルミ、肥料、合成ゴム、アルコール等の諸工業乃至は天然瓦斯を基本とする諸工業等十指に近く、それ等のうちには既に事業を成就せしめるものも幾つかあるが、尚本島に起りつつあり又は近く起るべき諸般の工業にとつて原動力たる指導的技術者を供給すると云ふ重大なる使命を帯びて臺北帝大に十六年度から工學部が設置されることになり……工學部の組織に就ては……四學科として各科に六講座と云ふ……工學部は右の如く……

建てる　設備に十萬円

……百八十五萬圓の巨額が見込まれてゐる……

東部の開發を痛感
三日に亘る視察を終へた拓相

【花蓮港にて宮永特派員】東部視察旅行を滞りなく終へた小磯拓相のプログラムには僅に二日午前の金瓜石鑛山の視察を殘すのみとなつた。三日に亘る東部視察に於て拓相が最も注目したものは其の資源にもある如く東部開發の問題であつた、その爲めには先づ水の問題で……

平等な　らしむべしとの

山脈地帶の開發と整理がこの際必要
拓相の東部視察談

【臺東にて宮永特派員】一日午後七時花蓮港の宿を出發する臨時列車の車中で拓相は……

努めつ　つあるので近く

本島人大衆は先づ日本精神を養へ

金瓜石を視察
午後は官民合同歡迎茶話會へ

貴州丸船上で
拓相の漫談一くさり

【花蓮港にて宮永特派員】……

南進と臺灣

臺灣と熱帶産業

東臺灣に於ける拓相

(上)花蓮港吉野村で臺灣産馬を見る　(下)海邊の砂金鑛區で採金狀況を視察（黑服が拓相）

敷百の

島都の優良赤ちやん
五日に五十名の選獎式

深夜の運轉休止
市內ハイヤー業者申合す

鬼神を泣かせた
齊藤俊次一等兵の壯烈な戰死

狙撃し

岩田、山下兩勇士の英靈

臺灣神職會の總會

三日朝空路で離臺

東部の印象

東部開發

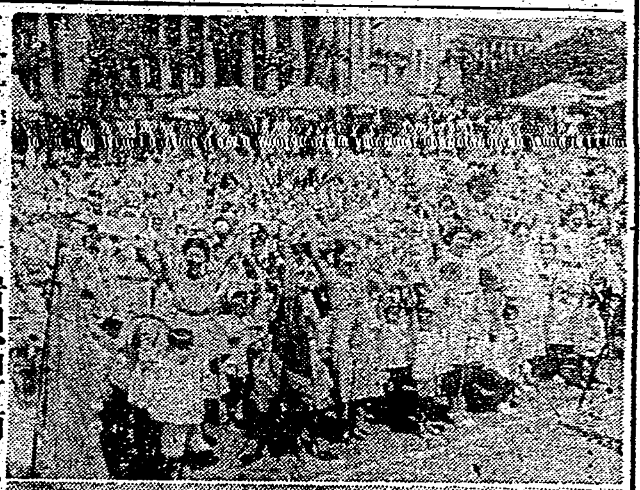

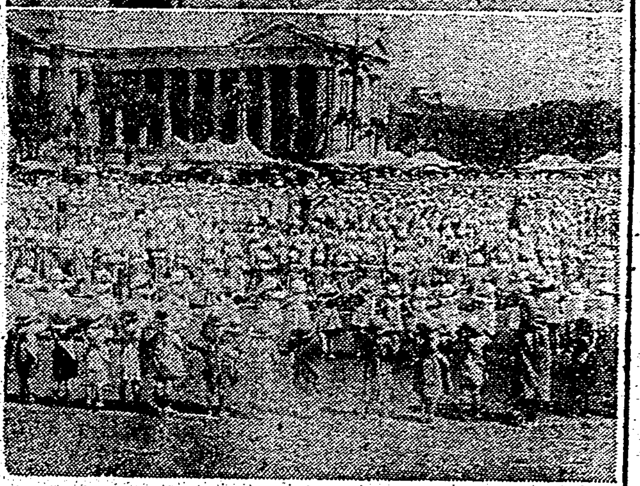

初夏の陽を一杯浴び
園兒たちが"子供の日"の催し

軍艦"國後"
六日に進水式

大橋町に流腦

赤羽氏は二十九年間の教員生活

小林總督
近く個例の上京

小公學校長の異動

高砂丸賑やかに入港
光行、杉山氏等が來臺

牛嶋軍司令官
新竹州下を初度巡視

牛乳配達の惡事

早廻り飛行の選手臺北出發

今夜の放送

定期航空

出船入船

あすの天氣

今晩の映畫

◆タイゲキ　◆芳乃館　◆大世界館　◆第二世界館　◆新世界館　◆國際館

御會葬御禮　男大前信雄　親戚一同

ラヂオは叫ぶ　ノーチャンジャ　洗濯石鹸　剃刀石鹸　洗化粧石鹸

臺日案內　書籍　醫院　性病科　寫眞　內地土産　タンカンと木瓜　カメラ中古品　時計眼鏡　和田はメガネ專門　メガネ　日光堂　金融　電話賣買　ラヂオ器械　藥種商　肺炎　眞正梅肉Ｘ　視力衰退に　肺炎濕布イデユ　肺結核イデユ　扁桃腺炎イデユ　睪丸炎イデユ　神經痛イデユ　自轉車　各種自轉車　染物洗張　京染　雜件　婦人子供服　ワイシャツ　冷藏庫

曉に祈る　征戰愛馬譜　松竹大船映畫挿入歌　無言の戰士に贈る名曲！　愛馬花嫁　伊藤久男　コロムビアレコード

大病院が採用の病人食餌

ロジタ・セラーノ　アルバム　第二輯　日本テレフンケン・キングの洋樂

浪曲カクテル　奴の浪曲入流行歌　女性の民　青い月の夜に　支那のボレロ　街の純情　テイチク

ハリブマルト　HALIBUMALT　ビタミン綜合滋養劑

デンワ　ゴッコ　グリコハ　マダ　デスカ

旅するタンゴ　主題歌・キング　旅する人々　林伊佐緒　サーカスの唄　松島詩子

考藥　再發して二年の腎臓病を治した　私

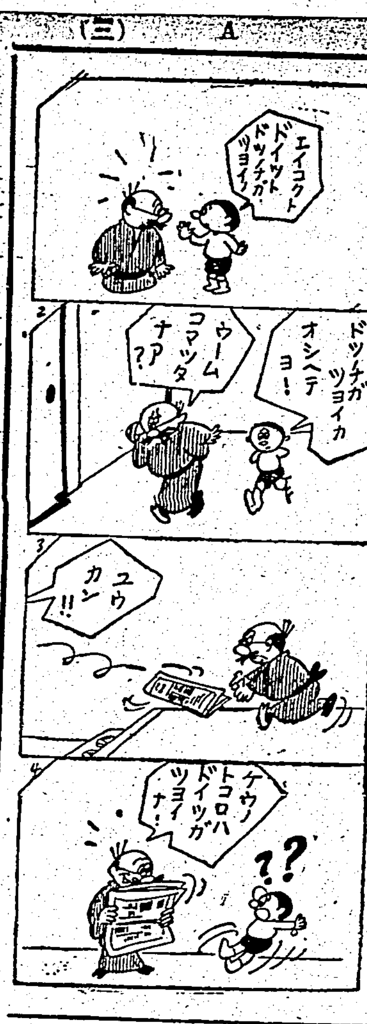

連載マンガ　ウチノドウチャン　(74)　横井福次郎作

愛兒相談

神經質で盗癖のある兒

問　長男で當年八歲の小學一年生の事に就てお訊ね致します。本人は幼時から身體が弱く

解答　田中寛一

どの程度が適當か！

むつかしい子供の小遣ひ

後藤岩雄

不良少年の問題が喧しい折柄、子供と小遣の關係は大いに考へねばならない問題です、これについて東京文理科大學教育相談部長後藤岩雄氏のお話を伺ひました

×　×　×

（筆者は東京高師助教授）

菖蒲湯の效果

藥效は根にあり

端午のお節句は、同時に菖蒲のお節句でもあります、プンとあの初夏らしい香りのする菖蒲湯を

（東京女子高等師範學校教授談）

一あッ！危ない一

考藥

答

先づ性格の改造から

どちらが大食

肥つた人と痩せた人

毛の無い所へ毛を植ゑる話

(上)　醫學博士　唐澤杉三

最近整形外科學の方面に於ける進歩には、實に驚くべきものがあるが、その中の一つとして、植毛術もしくは、移毛術とも稱すべきものが話題に上つて來た。ここにはその道の專門家たる唐澤醫學博士を煩はして解説を願ふこととした

今日までの經過

毛髮の恒久的生活機能

主婦ノート

橿原神宮へ蜜方奉獻

東臺灣に於ける拓相

(上)花蓮港吉野村で臺灣產馬を見る　(下)海邊の砂金鑛區で採金狀況を視察

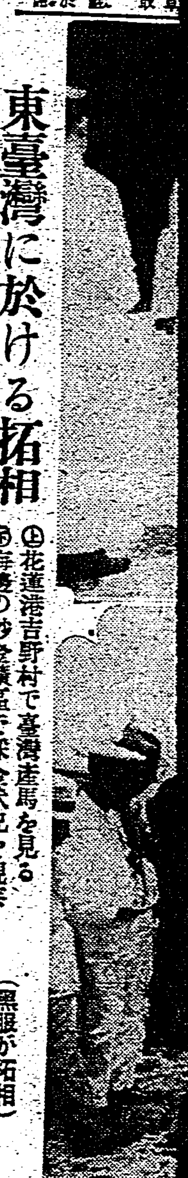

(黑服が拓相)

再發して三年の腎臟病を治した私の全快體験談

埼玉縣　大島○八氏談

腎臟が惡くて直ぐ腫んだ私が

スツカリ丈夫になりました

千葉縣　松本○子様談

膀胱の惡い血尿が

止つて安心

茨城縣　菊池長○氏談

膀胱カタルの放尿の痛みが

友人から聞いた家傳薬の御蔭で全く治り安心しました

神奈川縣　橋詰○次氏談

尿がモレたが

治つて喜ぶ

山形縣　中村○次氏談

膀胱カタルと腎臟病の名藥

豊山院事務所の家傳の秘劑

東京市本郷區森川町百十一　豊山院事務所

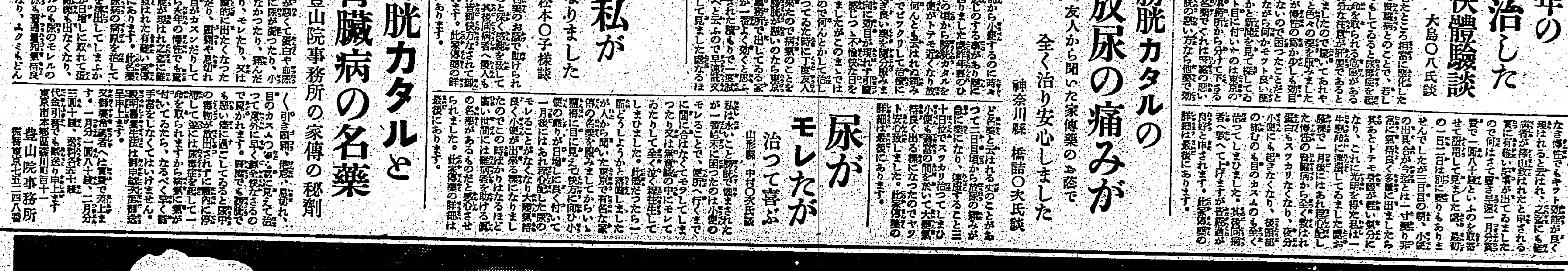

星ぞら (31)

……上演上映舞臺禁……

井伏鱒二　畫 小林秀恒

父親同志(五)

岡部トシヨは女中に案内されて來た。さつき社にゐたときよりもすこし濃く口紅をつけ、ストツキングも新しいのにとりかへてゐた。

風崎氏はトシヨを見て「ほほう、早かつたな。だが僕も、今座に持つてきたところだ」と云つた。そして彼女を寛いだ氣分にさせるため、大きく顎をかきまはした。

おかみさんは一と目でこのお連れの女は、どこかのピカイチ女事務員だと見てとつた。

「いらつしやいませ。さあ、どうぞこちらへ……」

と云ひながら、おかみさんは座蒲團の位置をととのへた。

トシヨは云はれるままに風崎氏の隣りに行き、スカートから出た膝を横に伸ばして座についた。彼女はハンドバツクを膝の上に載せ、恰りに電車にでも乘つてゐるやうに畏つてゐた。その樣子は、却て物怯ぢもしない女の態度にも見えた。

「一ぱい、どうだね……」

風崎氏が杯をとりあげると、トシヨは忙しくかぶりを振つた。

「しかし一ぱいだけ、飲みなさい」

風崎氏が强ひて命令的に云ふと、彼女は默つて杯を受け取つた。その杯に風崎氏が酌をした。

おかみさんは風崎氏の杯に酌をした。

そして何か陽氣な話の間に合はせに、つひ一昨日おかみさん自身が大當りにはいつた話をした。

「あのね、旦那。わたくし一昨日つくづく犬も歩けば棒にあたる……つくづく、さう思ひましたんですよ」

おかみさんは突き態して云ふのである。

「わたくし、一昨日の中山競馬で……ちようどその日、いつもお見えになるお客さんが、競馬に連れて行つてやらうと仰有るんで御座いますよ。わたくし喜々しく、連れて行つてもらひましたの。ところが第九競馬で……」

途端におかみさんは手の甲を口にあてて笑ひ出した。

風崎氏は競馬の話などききたくなかつたが、

「ほほう、よほど惜しいことでもあつたと見えるな……さては、よい人に連れて行つてもらつたな……」

「あら旦那、御冗談ばつかり……」

「[illegible]休憩で御座いますよ。それでわたくし、第九競馬で、思ひきつて五枚ほど買ひましたの。ウワルドマインを買ひましたの。なにしろ、前評で御座いますから、歩中だつたんで御座いますけれど。それが泊なんで御座いますよ」

「ほほう、そりや惜しかつたらうな。矢張り郎の、よい人も選んだらうな……」

「あら、御冗談ばつかり……それウワルドマインの兩、大穴……配當は近藤なんで御座いますよ。二着はルーネフ、三馬身の差で御座いますよ」

「ほほう、たいしたものだな」

「單二百円、複八円……」

「そりや大儲りだな」

風崎氏は首を振つて感じ入つたやうな風をした。その實、競馬なんかには何の興味もないのである。

おかみさんは漸くそれに氣がついて

「では、わたくし……水だきを催促して參ります」

彼女は座を立つた。

興行界の今と昔 (上)

渥美清太郎

インフレまたインフレの影響で興行界には黄金の洪波が殺到し、どんな芝居でも映畫でも入口を開けさへすれば直に滿員といふ昨今の狀態だ。およそ日本の興行界始まつて以來、こんな景氣は全く初めてである。昔を顧りみると、全く夢のやうなものである

江戸時代には、東都にたつた劇場が三座しかなかつた、江戸時代の庶民の慰安機關といつたら、芝居と遊廓と祭禮の三つしか許されてなかつた、カフエーがある譯ではなし、映畫がある譯ではなし、況んや野球がある譯ではなし、ちよつと旅行するにも家主に手形を書いてもらはなければならない、女は絶對に旅行をすることが出來ない、といつたやうな窮屈な時代だ、本當に見る娛樂といつたら、芝居只一つしかなかつたのだから

定めて常に大入大繁昌續きだらうと想像されるが、事實は反對で、滿員つづきなどといふ事は、歌舞伎の歴史を繙つても數へる程しか無い始末だ。江戸時代は勿論、明治の末までの間に金を殘した興行師などは只の一人もない、殘すどころか、大抵は莫大な借金を殘して死んでゐる

私たちが憶えてからでも、昨今のやうな滿員訴詰の狀態を、明治期の劇場に於て見た經驗は殆どない

尤も、その昔近松門左衛門が大阪の竹本座へ『國姓爺合戰』を書き卸した時は、足かけ三年十七ケ月も打ち續けたといふ記錄がある、ちよつと考へると物凄いが、昔の竹本座などといふ小屋は、現在の寶塚小ホールよりも更に小さかつたのだから、十七ケ月續けたにしたところで、收容した客の數は、先づ今日の東京の歌舞伎座を一ケ月ぐらい續けた程度にしか當るまい、江戸の芝居でも時々大入の記錄は出てくるが、續々長くつて三ケ月ぐらいしか持たない、しかも昔の興行法は、今と大分違つてゐて、先づ狂言を一定して初日をあけても、初日は殆ど無代、二日目は半額、客が出揃ふには十日もかかるし、その頃になつて入があると思ふと、きめた狂言全部をやらない、そろそろ入が落ちて來た時分になつてヤツと大詰まで揃へるといふ狡猾なやり方であつた、また入がないと見極めがつくと、狂言の一部を思ひ切りよくカットして、全然別な狂言を追加する、いよいよ駄目だと思ふと、五六日で閉場してしまふといふのだから現今とは大分違ひだ、同じ大入にしても距離が違ふ、結局、昔の芝居といふものには、大入滿員などといふ事が殆ど無かつたといつても差支へないのである。これは

であらうか、勿論、江戸にしても大阪にしても、人口が現在の十分の一にも足りなかつた昔もあるし、文化が發達しない所に原因もあるし社會機構の相違も認められるが、最も主たる原因は、興行機構の不完全に據るらしい、その不完全も、つまりは封建時代の止むを得なかつた事でもあるが、併し江戸時代にしたところで、政治や警察方面の壓迫には今の目から見ても可成り驚くべき面を持つてゐるが、劇場興行などになると實に幼稚なものだつた、發達しなかつた原因は機構の不備に起因する

昔の劇場興行といふ事業は、特定の權利であつて、僅に三座の座元だけにしか與へられてゐなかつた、劇場の所有者だけが興行權を持つてゐた、しかもこれは絶對に譲渡は出來ない、世襲制度だつたのである、そしてその所有者に財力はない、あるものは權利だけだ、では絶えず興業する時に必要な經費はどうするかといふと、その座毎に資本家を探し出し、借金をしてやつたものである、だから狂言をきめて、稽古もして、サア始めようと思つても、資本家が見當らないと、いつまでも初日が明かない、昔の芝居の初日は、前觸より

も大抵十日ぐらゐは延ばされたものである。明治以後の守田勘彌などは、たうとう前觸だけで初日を開けずじまひなどといふことも二三度はあつた、その資本家には、大概大入とか、吉原の金持ちの妓樓とかが多くある、大抵は損をしたものであるがたまたま大入で儲かると、この資本家がみんな持つて行つてしまうて、興行師の手元にはちつとも殘らない、大入だと、芝居茶屋や出方は旨い汁を吸ふが、興行師は餘り恩澤に浴せないやうな仕組になつてゐるものである、これでは興行が發達する譯はない、今の興行法が他の事業と同じやうな大がかりな文化的なやり方であるのとは雲泥の相違である、そしてこの新しい興行法も松竹が殆ど獨創的なのだから、ほんの最近である

興行には『宣傳』が生命である事は勿論だ、最近ではこれも應用に發達してゐるが、江戸時代ではおかしいほど幼稚なものだつた、先づ湯屋とか髮結床とかに繪下番附を配り、特定の客先とかに番附を送つて勸誘するくらいのもので、また宣傳する機關もなかつた譯なのだ、併し、幼稚なら幼稚だけ、その宣傳に苦心した面白い話はある

本社主催　將棋高段者對抗戰

△後手 七段 塚田正夫　▲先手 六段 梶一郎

（第十七局ノ七）（圖は二二歩迄の局面）

持駒 歩歩 △塚田　▲梶（持駒）歩歩

△二六歩（四分）▲二二歩成（三分）
△三六歩（三分）▲四五桂（三分）
△三七歩成（一）▲五四歩（二分）
△同 金（一分）▲八四桂（一〇分）
△七一金（九分）▲三三桂成（四分）

塚田氏一回勝 二回目　指手八六手　持時間各九時間
消費 △五時間七分 ▲二時間三十一分

春光を他所に

八段 坂口允彦

麗らかな春光を他所に、盤上は將に屍山血河の大血戰が展開されようとしてゐます。流石に兩雄士とも無言の氣概を盤上に漲らしてゐます。前に二二歩を噛みつかれた塚田君は、もとより此の勝負所に同飛などといふ手は指してをられません。一六歩と敵が桂を取るなら、こつちは香をといふ譯で取り込みました

下手方二二歩成は當然です、此處で上手は一七歩と成つても、なかなか飛先が重く脅けませんので先づ、自角の活動を謀つた、鋭い好手です、下手方が若しこれを同飛と取り去れば、三四香打で桂を取つて有利です。梶六段も四五桂と跳ね出しました、次に五四歩の突出しがある譯です

上手方は靜に三七歩と成りました、此のと金も四七へでも寄るやうになればなかなかいやな金です　五四歩、同金

待望の五四歩！盤は益々白熱化してくる、上手はこれを同金と拂ひ左翼は輕く受け流して、玉邊へ金銀の密集部隊を作らうとする意味でせう、此處で三三桂成が此の日にもつきます、然し、梶君は氣のつかない好手を指した、八四桂打がそれです、一見何だか無駄な桂のやうですが、現在の形では敵玉の形があまりに好過ぎます、此處で八四桂と打つて敵玉邊を亂して置けば、强い決戰も出來ようといふものです、先きに私が塚田君の八五歩に疑問符を打つたのは、このやうな手が出來る爲なのです、兒も角塚田君は一本面を入れられた形です

斯うして七一金と引かして置いてから、初め三三桂と成りました次に二三成桂を見せて梶六段は得意滿面です流石塚田も少々敵の鋭鋒にたぢたぢの形です、この急場を如何に凌ぐ？

木村名人講評

上手三六歩として三筋にと金を得たのは、敵を急戰に導き、然かも無理筋な八四桂を餘儀なくしたのは、幾分危險を感ずる樣だが、作戰として此際の處置であらう

下手八四桂は形勢を不利と見たる決戰强要で手過ぎの樣だが後で間に合はぬ意味がある

—今日の話題—　蘭印を繞る三聲明

戰火の和蘭波及が見越され、その際の蘭印の立場、態度等を繞つて、太平洋に利害關係を有する列國の間に微妙な對立が釀されるに至りその態度が、まづ日本の有田聲明となり米國のハル聲明となり、更に十八日のパプスト駐日和蘭公使によつてなされた同國政府の見解表明となつた、相次いで公けにされたこの三つの立場は『蘭印の現狀維持を熱望する點に於て完全に一致してゐるのを知る、だがその職能に於ては必ずしも和蘭の一致は來してゐない、ハル國務長官によつて、我が有田聲明に應ふるが如く應へざるが如く、曖昧を持つて終つた形で行はれた聲明は、我々はそこに何の不思議もない。モンロー主義の自惚れに於く『干渉』の臭味を多分に感じる、蘭印政府が之を默殺したことは、日蘭間の友好が將來の途について時宜を得た措置だつたと認めるべきで、今後とも、蘭印當局は日蘭間の和蘭の地位を十分に認識すると共に、相互の友好に信賴して、常に欣然たる態度を以て臨むべきだらう

五月の家庭カレンダー　鯉幟は男兒の表象

爽やかに晴れ渡つた大空を背景に勇しく颺る鯉のぼり、黒い鯉、緋い鯉、その豪壯たる姿こそ男兒の表象、匂ふばかりの新緑は野に山に溢れ、自然も人もあらゆるもの皆生命の躍動する五月、ふと聞く『金魚や金魚』の聲は既に初夏の感觸であります。

藤の花は艶麗の姿を垂れ、瀟灑な牡丹も咲き誇り、八十八夜を過ぎれば香高い新茶も出初めます。暑からず寒からずの此の月こそ若人は云はずもがな老人も須らく戸外に出て伸びゆく自然の生活にひたることこそ明朗健康への必須であります。東都大學野球リーグ戰は一齊に若人の血をわかし、中旬に柏を頂く國民族の大相撲夏場所こそは年中に於ける全國ファンの人氣をさらひ、梅先に奏でる初夏への前奏曲であります。

さてこの月になると農家では麥の刈りとりから田植の仕度へと流石日永の春の日も只忙しくのみ暮れて行きます。

夏の樂しみに朝顔の種蒔から、トマトの移植など趣味の園藝これ亦忙しい時であります。

下旬になるともう梅雨期ですから、織物の衣類から寢具、家具等諸道具の手入れは早めに今一度しらべておく必要があります。

この月の主な行事を見ますと一日・乳幼兒愛護週間、長期戰下人口問題に關聯して今年は一層重視されるのでありませう

五日　端午の節句、鯉幟を立て、武者人形を飾り男兒の出世、幸福を祝ふのは日本古來の習はし、その起原は遠く平安朝時代に始まります、今は菖蒲を軒に挿し菖蒲湯に浴します

八日　全國各宗派の開帳

十一日　昔ながらの長良川の鵜飼

中旬になると大相撲夏場所が華々しく始まります

十八日　國民體育デー

十九日　徐州攻略記念日

二十七日　海軍記念日

二十八日　動物愛護週間が今日から始まります

三十日　東鄕元帥の命日に當ります

西洋草花の新しい活け方

安藤武子

まんじ菊は、生花ではかつて活けなかつた形で、現在洋花でも活けない形です。古い頭の人には四つの頭がタケクラベしてゐるとてもおかしいでせう。生花はゴールデンカツト（黄金率）といつて決して近い高さや半分のところでは線を切りません。たとへば地の形三分の一、人の形三分の二、天の形三分の三と、人間の都合のいいやうに形をこしらへるのです。しかしこれも勿論美しいでせう。しかし多くの西洋花、多くの野草など天地人式に挿して果して自然の形がつかめてゐるでせうか。

ラツパ咲き水仙、マーガレット、カーネーション、フミナヘシのやうなものを天地人式に挿してごらんなさい。わざとらしく、親しみも何も出ないのです。

このたけくらべに近い花を活かすために、まんじ、ともゑといふやうな特殊の形があります。この花器の急所は、花器の位置があまり前でも又後ろでもいけないといふ主線はずらりとしたものより前右角の方へ脇を張らして立つ形、補線はずつと左の方へよせること、十分の二の間に長さをきめて、力の强い勝いを考慮してはなれずつかず高の差と高さの間に美しさを盛るのです（寫眞はまんじ型に活けたゼラニウムの盛花、安藤武子氏作）

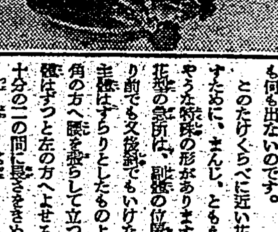

空箱利用の蔬菜作　婦人、子供の餘暇善用に

今度、野菜類の蒔き時です。それでどんな家庭でも至極簡單に出來る時局向きの野菜の作り方―空箱を使つて野菜を作る方法を佐藤新興生活館木白子散彦氏に伺ひました

◇

みかん箱でも、ビール箱でも空いた板箱ならなんでもよろしいです箱の底に錐の穴のやうな穴を開けて土をつめます。この土はなるべく黒い土にすること

土をつめたら、その上に野菜の種を蒔き土を厚さ一センチ位かぶせます。種の蒔き方は、箱の大きさによつて違ひますが、一箱に四株作りなら四ケ所に（一ケ所に四、五粒づつ）五株なら五ケ所に蒔けば良いでせう

作る野菜の種類は白菜、芥菜、チシヤ、ホーレン草、二十日大根などが良いのですが甘い物ほどヴイタミンが多いからなるべく甘いものが良いでせう。ただ根を食べるものはよく出來ないから普通の大根は駄目です。一番おすすめしたいのは、チシヤ、ホーレン草ですホーレン草にヴイタミンが多いことはいふまでもないことですが、チシヤも生で食べるからヴイタミンが非常に多い譯です

肥料としては、あり合せのもので結構です。灰だの米のとぎ汁だの流し汁など何でもよろしい。ただし灰は濡らしては駄目、乾いたものを使ひます。米のとぎ汁は瓶かかめの壞れたものにでも入れて充分腐らせてから使ひます。下肥をやると更に效きめがありますが、これは一寸厄介ですからさうまでする必要はありません

箱は日當りのよい所に置き、朝と夕方には水をやること、日中に水をやつてはいけません。日が强く當る時や、雨や風の激しい時には陰に置きます

作物が生長したら、普通の畑でやるやうに間引をやつて、最後まで作る株を殘して置きます

白菜でも、二十日大根でも品種によつてはいつ蒔いても差支へないのでありますからこれは種屋に尋ねたら良いでせう

このほか趣味として稻だの、麥だの、蕎麥などを作つてみるのも面白いことです。この空箱園藝は、勿論婦人の手でなすべきで、子供達に遊戲と實益を兼て行はせたら一層意義がありませう

アメリカの映畫統計

【ワシントン發同盟電信】映畫の國アメリカの現狀を調査した商務省最近の發表によると流石映畫の本家とあつて次の樣な驚くべき數字が出て來た、即ち一週間に一本のフヰルムを觀る人間の數は八千五百萬人に上り、映畫生産の統計數字は次の通りである

△全映畫會社資本　二十億弗
△映畫會社　一〇〇、從業員二万八千五百人
△プロデユーサーの九五％はカリフオルニア居住、後の五％はニユーヨーク
△常設映畫館　一万七千、收容總員數　一千四十六万二千二百人
△入場料一年間總收入　十億弗
△映畫館從業員　二十四万一千人
△フイルム使用料年額　二億五千万弗
△宣傳費年額　國內＝七千七百万圓　國外＝三千三百万圓

初夏に待機する歐洲映畫

初夏シイズンの歐洲映畫は獨政府後援東和商事提供の國策作『オリムピア』第一部『民族の祭典』を始めとして次の通り

△東和商事＝佛ヴオンダ映畫ロベルト・チオドマク監督、エドヴイージュ・フイエール主演『フロウ氏の犯罪』獨トビス映畫ファイト・ハーラン監督、クリステイナ・ゾーネンバウム、ヘルマン・クレッパー主演『青春』
△三映社＝佛A・プレスビュルジエ映畫レオニイド・モギイ監督コリンヌ・リユシエール、アニイ・デユコオ主演『美しき爭ひ』
△日本映畫貿易＝獨ウフア映畫カール・リッター監督、リリアン・ハーヴエイ、ヴイクター・シユタール主演『カプリチオ』

海外映畫短信

△マックス・フライシャー製作のパラマウント長篇漫畫『ガリヴアの旅行記』は昨年末以來ロンドンのカールトン劇場でロードショウが行はれ十二週間、興行の新記錄を作つた

△ユナイトの會計部長モーリス・クリアリイとコロムビア、廿世紀フオックスで多くの作品を發表した監督ハリー・ラッチマンは共同でプロダクションを組織し第一年度はユナイトを通して三本の新作を發表する、第一回作品は目下ダドリイ・ニコルスが脚色中の『破滅の司祭』で、第二回作は佛蘭西の人氣俳優ジヤン・ギヤバンの主演映畫である

日日柳壇

塚越正光選

課題「細い」（三）

遠足が一列になる細い道　臺北市　節江

二列の筈が三列にも四列にもなる小學生も、一列にならなければ通れないとすれば……

花形の代用品は細い蕎麥　宜蘭街　翠泉

蕎麥を細いと形容しなければならないのは、温飩が巾を利かせる土地柄なのであらう、

哀愁の氣持が細く街に出て　臺北市　万岳

個人の感情を大衆に强いて首肯かせるには、相當の技巧が要るこの句それにはまだ遠い

ランデブー並んで行けぬ細い道　陸軍病院　大鵬

手こそ握り合はねど肩を並べて歩く樂しさを奪つた道は、この次には歩かないと決めたらう

注射針視線の中に拔かれたり　臺北市　近藤壯史

斯ういふ句を物は付式といつて排斥する人達もある、不即不離に拘泥はると物は付式がだんだん强くなることを注意されたい

番頭の斷つて出す細い絹　臺中分院　宮岡

何を斷つたのかはこの句を味ふ人の體驗によつて違ふ、さういふあなた任せの句境も作家として有つてゐてよい（佳吟）

讀まれもはや聞きとれぬ息づかひ　臺北市　無盛

お家騷動の種がこんなところに胚胎してゐるとしたら、佛は死んでも死にきれまい

ただ細いだけで談ことわられ　臺北市　トク子

人的資源確保が叫ばれ健康增進運動が全國的に展開されては、細い女性はいよいよ……この憾を深めなければなるまい（佳吟）

細い腕ながらも强い遺兒の母　基隆市　一曉

この强い母をますます强く生きさせるのは、銃後の大なるつとめでなければならない

女の子肌着を脫いで細すぎる　臺北市　致奴

それでは縁談を斷はられるかも知れない、せいぜい健康增進につとめて貰ひたい

細い背みせて女は泣き崩れ　臺北市　巨椋井兒

丸ぽちやが愛され、肉體美が謳へられる一方には、枝に泣き崩れてゐる樣な女性でなければ、夜も日も明けない人種もあるにはある、强ち悲觀することもない

雄辯（五月號）

雄辯五月號には、第七回全國青年雄辯選手權大會（四月二十一日於東都九段軍人會館）の速報が出てゐる、新中央政權に關する記事では『新政府を語る對談會』に松本忠雄と、中華民國駐日辦事所々長孫湜氏とを動員してゐるが、松本氏は、有名な東亞通である、これに對立して東亞同文會初代幹事として大陸に活躍した井上雅二氏に『興亞五十年の足跡を聽く』の一文があるが併せ讀めば一層有效だ、此外に、政界の怪物久原房之助氏の縱橫談及びソビエト通の第一人者布施勝治氏の『怪傑スターリン』の示唆記事がある

夕刊經濟欄

臺灣の糖業は目先に囚はれぬ事　將來を達觀して努力を要す

日糖の常務取締役、工務部長、月岡一郎氏は四月十二日來臺、昭和製糖合併後の支社工場全部を一巡、一日二稿より來北、三日富士丸にて歸京の途に就くが視察の所感を次の如く語つた

本年の臺灣糖業界は米の增産計畫と畑の雜作物狀況に關聯して頗る困難な事情が判るのであるが、總て物事は目先にのみ囚はれてはならない、昨年は成程西日本及び朝鮮に稀有の旱害があり殊に朝鮮米は意外な減收となつたが、アレほどの旱魃が續くものとは考へられないし、今後水利施設と並行して鮮米も增産される一方には滿洲國の米作も移民の增加に伴ひ急速に增産されるであらう、勿論移民はまだまだ十分とは云へないが、努力と水利施設が普及すれば滿洲國將來の米作は大したものだと思ふ朝鮮や滿洲國の米作が發達して我が國食糧問題が解決され米が潤沢になる曉には臺灣でも强ひて米作に重點を置き之が多産に專念しなければならぬやうにならう、斯くて將來を達觀する時、糖業に從事するものは刻下の難局に直面して意氣沮喪することなく窮通の途を開きつつ將來を樂しみに一層奮勵努力すべきである、と私は各製糖所の從業員を督勵して歩いたのである、水田蔗作から畑作への轉換は金融事務も云はれたやうに困難ではあらうが、之には私一個に調和策がないではない、併し此際は發表を遠慮して戴く、併し水田は米價比準で行くから畑作にも困らぬが雜作を對象とする畑作甘蔗には一定の標準がないのは遺憾で今後の蔗作方針を樹てる以上、一定の目安をつけることが必要ではあるまいか

南日本化學　本年中に完成

南日本化學工業常任監査役內海忠司氏は此程來臺、花蓮港方面の視察を行つて一日臺北したが同氏は鐵道ホテルに於て語る

本月十五日に總會が開かれるので參つた次第で會社は目下建設途上にあり大體年內に完成して來年には製品を出せると思ふ、同地は私には懷しい思ひ出の地である譯です花蓮港では廳長さんの案内を願つて港灣の話を聽き工業地帶今後の發展振地等見て來たが若い元氣な廳長の下に同地最近の發展振りは全く面目を新にしてゐるのに驚いてゐる次第です

商況（二日）

東京銀行實株

日銀	七九〇、〇	同新	四三二、〇
正金	二二〇、〇		
鮮銀	一三三、三	同新	七六、五
臺銀	一五一、〇	同新	一四六、〇
勸銀	九九、七	同新	三三、〇

東京國債前場

	寄	引
甲、五	一〇六、八五	一〇六、九〇
二、五	一〇六、八五	一〇六、九〇
一、四	一〇三、七五	[illegible]
二、四	一〇三、七〇	[illegible]
佛貨	[illegible]	一九九、五〇
米六牛	四一四、五〇	四一四、五〇
同五牛	四〇四、〇〇	[illegible]

東京短期前場

	寄	高	安	引
東新	一四三一	四七	五四	四七
大新	七三一	四六	五一	四六
鐘紡	一六八六	八八	九一	八五
帝新	一〇九六	九一	一〇二	九一
レ新	九四八	四五	七	四六
日魯	七九七	五七	九〇	[illegible]
日鐵	八三九	三八	[illegible]	[illegible]
郵船	一一四六	五二	六〇	四六
郵新	九七五	七六	[illegible]	[illegible]
重工	八三一	二八	三一	二八
日石	八四四	三九	四五	三九
日立	九五〇	四七	[illegible]	[illegible]
滿業	七九五	九〇	九五	八二
鋼管	八七一	七〇	七一	七〇
小倉	八〇八	〇九	[illegible]	[illegible]
東電	六六六	六五	六八	六五
滿鐵	八二四	[illegible]	二五	二二
日產	八七五	[illegible]	[illegible]	[illegible]
鹽糖	八三四	三六	[illegible]	[illegible]
日蓄	六九一	[illegible]	九三	[illegible]
水產	六六八	七一	八九	[illegible]
ラサ	一七七	七七	[illegible]	[illegible]

東京短期取組喰合

新東	一二九五、四六〇株	買方四四店
滿業	一二一、九六〇株	買方四五店
新東兩建玉喰	一八七、四五〇株	

東京長期前場

鐘新	一六六、〇	帝人新	一一四、〇
片倉	三八、一	同新	一〇九、九
東レ新	九五、二		
洋新工	六七、三	同新	五三、五
大東新	五八、一	同新	三八、一
帝麻	一〇二、五	東電	六五、二
電化	七一、六	同新	二八、五
日窒	八四、三	同新	六九、一
滿業	七八、二	東新	一四五、一
東株	一四五、〇	同新	九八、六
郵船	一一五、三	同新	八一、七
商船	一一二、〇	同新	[illegible]
石川島	八五、〇		
浦賀	一〇一、四	同新	八七、八
新潟	一〇〇、七	重工	八四、〇
日立	九五、〇	池貝	八九、〇
磐城	四九、〇	東洋炭	五二、七
鋼管	八五、八	同新	六五、五
小倉鋼	八〇、五	同新	五一、六
神戸鋼	八六、〇	昭電工	六七、七
淺野	五八、三	同新	三四、四
滿鐵	八一、八		
東拓	七一、九	同新	五七、五
秋木	七七、五	大日電	六八、四
火藥	六五、〇		
油脂	七七、〇	同新	三三、四
日曹	六九、〇	同新	六七、六
日石	八五、五		
日發	七八、七	同新	四六、三
水產新	六八、一		
東亞	一八、四	新	四五、四

大阪短期前場

	寄	引	高	安
日發	七九四	九一	九五	九一
水新	六七四	七一	七四	七一
日石	八四四	四三	四四	四二
日立	九四五	四四	四五	四一
鋼管	八七〇	六七	七〇	六六
滿業	七九六	九一	九六	八七
商船	一一五	一二	一六	一二
郵船	一一五	二一	三三	二三
倉新	六六二	[illegible]	[illegible]	[illegible]
帝新	一一四八	四六	四五	四六
帝人	一二三七	三七	四五	三七
東新	一四四九	五〇	五五	四九
宇電	四二一	[illegible]	二一	二一
東電	一一六六	六三	六四	六三
日糖	一一五	二三	二五	二三
滿業	八二〇	二二	二四	二二
日曹	六九三	二三	九五	九三
ラサ	七八〇	[illegible]	八〇	八〇
窒素	一〇二三	[illegible]	二四	二二
レ新	九五一	五〇	五五	五〇

臺灣日日新報

日本夕刊共二十頁

民草の生活に御留意　畏し數多くの御下問　地方長官の恐懼一入

【東京二日發同盟】既報の如く天皇陛下には地方長官會議に出席の地方長官を召され、民草の日常生活の細い點にまで御留意遊ばされ、數多くの御下問を賜はり、地方長官一同は恐懼一入であつた。

嶋田中將三日赴任

臺灣の米にも御關心　一番ケ瀬新竹州知事謹話

時艱克服の決意を新にして御前を退下　御下問を拜した長官達

政府は大方針を明示されたい　地方長官代表が强調

前例のない懇談會開催

長官會議第二日

小磯拓相歡迎茶話會（二日公會堂で）

米の極東政策に何等かの變更か　セイヤー・有田會談の結果

不純分子の策動や短見者流に警告　歡迎茶話會で小磯拓相挨拶

英軍は孤立無援　ノルウエーでの戰況

中牟縣城を完全占領

切符制度の實施　商工省當局の態度

利潤と［illegible］償計算を專門委員會で檢討

支那奥地の物價は暴騰

伊政府首腦部と英米大使が會談

國府の答禮使人選替へ

日墨通商懇談會

日本と西班牙間に新航路を開始

上酒十五銘柄の特別價格を認む

人事

▲赤松一造氏（臺銀頭取）一日內地より歸臺
▲中川淸氏（明治製糖）一日內地より歸臺
▲杉山平助氏
▲渡邊哲氏
▲川村勝雄氏
▲坂本信道氏

【適應症】淋疾と化膿性疾患
△淋疾（急性・慢性）及其合併症一般
治療の要諦
ズルホンアミド劑の發見は世界の治療界から感謝と讃辭を以て迎へられた。然も進んで止まざる人智は其後多數の組成を異にせるズルホンアミド化合物を發見した。斯る時に於て如何なるズルホンアミド劑を採用するかは第一の治療要諦である。
日染　ポレオン　Poleon TABLET
100錠 19.00　20錠 4.30
（全國著名藥店・百貨店に有）
發賣元 株式會社 稻畑商店
製造元 日本染料製造株式會社

結核　虚弱體質
・劃期的治療劑・
ハツモン　コメット
本劑は特殊の酵母及び數種の非病原菌より得たる注射藥にして本劑中には活性酵素、高單位のヴイタミンB、ヴイタミンA、D、E、アミノ酸、カルシユム、マグネシユム、鐵及有機性燐等を含有す。
結核性諸疾患・病後衰弱
虚弱體質・腺病質兒童
に對する最も合理的にして治療と榮養を兼ねたる本邦嚆矢の健康注射劑！
【適應症】肺結核、肺浸潤、肺尖加答兒、肋膜腹膜炎、眼結核、腸結核、膀胱結核、慢性濕疹、少兒腺病質、一般虚弱體質、榮養及食慾增進等に卓効あり
大學・陸海軍・滿鐵其他各官公私病院の御採用品
包裝　皮下用〇、五cc 一、〇cc 二、〇cc　靜脈用五、〇cc 一〇、〇cc　各一〇管入、三〇管入アリ
【全國有名藥店在】
大阪市東區今橋二丁目　株式會社 黑田藥品商會

カリエス　關節炎　打撲症　捻挫
一、カリエス　痛みを無し・腫脹・膿液を吸收し歩行・活動輕快となる
二、關節炎
三、打撲症、捻挫等は簡單に治る
◎接骨　◎柔道整復術家　◎專門家各位の特約の希望に應ず
大西久商店藥品部

社說
"健康增進"の實生活化
各家庭の明朗化もこれから

一

"尙武"の節句を中心として一日から十日間國民體位向上運動が全國的に展開され、衞生思想の普及徹底、健康診斷、體位向上などについて國民の總協力を要請してゐるが、一日を期して國策の國民優生法も公布されたことであるし、此機會に國民保健とその增進問題に觸れてみたいと思ふ。國民保健問題が政治的話題の俎上に上つたのは極く最近の事であり、それが漸く戰時下政治の重要問題として取扱はれるに至つたことは直接的には戰爭遂行上の三大要素として人と物と金といふ三つのものが取上げられ、然も軍事的にも產業的にも國防強化の推進力として人的資源の培養といふことが緊切に要求されるに及んでその必然的結果から招來されたものである。つまり戰爭政治の上からその重要性が認識されるに至つたわけだ。生めよ殖えよ地に滿てよといふことは人間の種族保存の本能であり、自然の攝理であらねばならぬ。また國家民族の發展といふ上から當然取上げらるべき課題なのであるが今日までこの人口增加及び國民保健の問題が比較的閑却されてゐたことは遺憾としなければならない。

二

併し遅れたりと雖も、今日政府が此點に關して國策に對策を講ずるやうになり、また社會一般も重大關心を拂ふやうになつたことは喜ばしいことに相違ない。一方政府は今次議會の協贊を得て、國民體力法並に國民優生法を公布實施するなど着々施策を進め、國民體力の保持增進から人口の增加と人的資源の資質の改善を企圖して居る。併し國民體力法にしても優生法にしても、これは云はば健康の保持といふ消極的政策において相當の效果を擧げ得ようが、一步進んで積極的に體力の向上增進といふことは到底期し得られるものではない。國民體力法にしてもその完成が昭和二十四年度といふにおいては、消極的政策から云つても容易な業ではない。これ等の國家施策を中心として社會各層が協力するのでなければその目的を達することは出來ない。まづ肝要なことは國民各個が自らの家庭を中心として健康の保持、體力の增進について實踐的行動を取るべきであり、これは各家庭、官廳、會社、團體といふ單位において推し進め、それを國家として更に强化し、その足らざる所を補つてゆくといふことでなければ眞に全的效果は期待し得られぬであらう。

三

健康の保持、體力の增進といふ問題は、その本質的問題として單に身體的鍛錬とか衞生施設とか、賃銀問題のみによつて解決し得ない所に重大なる政治上の考慮と對策とが必要となつて來るのだ。然も人口問題を併せ考へるときには益々その緊急性が增加する。これは社會的問題としての立場において論議せねば解決することは難かしい。卑近な言葉で云へば衣食住の問題として國民それぞれが眞劍に考へ之れを實生活の中に於て實踐躬行して行く様にならねばならない。不衞生なる習慣と惡疾等の如き汚濁ないつた一連の條件を根絶することもその解決に於いて、向上と人口問題の解決を圖ることは出來ない。とは云へ國民各個の生活の中に節度を求め、省察すべき多くのものあることは見逃せないところである。花柳病、赤痢、アルコール中毒、傳染病などと列べて來ると國民自らの自覺と實踐的行動によつて解決し得べき多くの部面もあることが理解されよう。斯かる意味から云つても社會一般が本運動の音頭を感化に協力し、その實踐的行動を通して明るい家庭の建設と國家の要求に貢献する所がなければならぬ。

愛國運動として米穀增產を徹底
農產增產 指導督勵班の要望

【東京二日發同盟】臨時國民食糧確保の重要性に鑑み昭和十五年度米穀增產林水產物の消費增產の完遂を期するため農林省では去る四月十五日より二週間に亘り米穀增產督勵班九班を全國に派遣して地方の實情並に要望聽取に努めたがこの報告會を二日午後四時より農相官邸に開催、島田農相、荷見、岡田兩次官、松本參與官、各局部長課長出席し各班に詳細なる報告を行ひ今後の農林行政施策決定の重要資料として種々檢討を加へ午後七時すぎ散會した、而して各班の報告を綜合するに要望事項は左の通りである

◇米穀　一、雜穀及び生產用資材の價格に就ては米の價格との均衡を圖る事　二、生產米供出は價格の問題如何と重大なる關係があるから價格の變動ある場合に對する政府の方針を速かに決定されたき　三、節米方策の一として生產者に對する外米の撥下を行ふ事　四、配給機構並に施設の一元的統制を速かに圖る事　五、増産奬勵について奬勵金政策のみに依らず精神的總動員運動と結付けて愛國運動として徹底的に行ふこと

◇肥料　一、配給時期を誤らざるやう適宜に現物を適期に配給すること　二、業務用及農用ガソリン、肥料を需用セメントの配給確保　三、有機肥料を多量に消費した府縣に對しては有機、無機質の各肥料の綜合的消費を圖るよう

◇資材　一、地下足袋の配給と其價格に付き適切の考慮を望む　二、資材の綜合的配給を考慮すること　四、配給時期を誤らざるやう適宜に現物を適期に配給すること　三、配給機構の整備と配給手續の簡化を圖ること　四、個人の手を經る配給については公正なる檢査が必要である

◇木炭　一、新規の價格則及の爲め現在の木炭の價格では採算取れず轉業不能につき新材價格を是正すること　二、木炭村には木炭の公定を圖ること　三、特に燒子材料運搬費の公定を圖ること

◇勞力　一、勞力の不足のため村勞力が緊迫し工業方面に吸收されることを防止する政策を確立すること

◇開墾　一、開墾の安定を圖り價格統制の方策を速かに確立すること

◇農村工業　一、町村農會の技術指導の強化及び工業化を圖ること

◇土地　一、都會の農村土地への投資による土地價格の高騰を抑制してゐるから土地價格の公定をなす事

東亞交通の整備へ
日滿支協議會を設置
六月頃東京で第一回

【新京二日發同盟】一日朝滿京の松野總裁は同日午後記者團との會見に於て日滿支交通連絡の圓滑化を圖る具體的對策として交通機構の整備と相俟つて三國の交通新秩序設定の必要を力說しこれがため三國交通協議會を設けて一層緊密なる東亞交通の各般施策を圖るべく各機關、技術、經營の各部門に亘つて分科會を設置し具體的方針を樹立することになつた旨言明、今後の東亞交通統制を明かにした。同協議會は日本鐵道省、滿鐵、華北交通の三者を以て組織し第一回を六月頃東京に開催、各部門毎に臨時の專門委員に依りて研究を重ねて行く豫定である

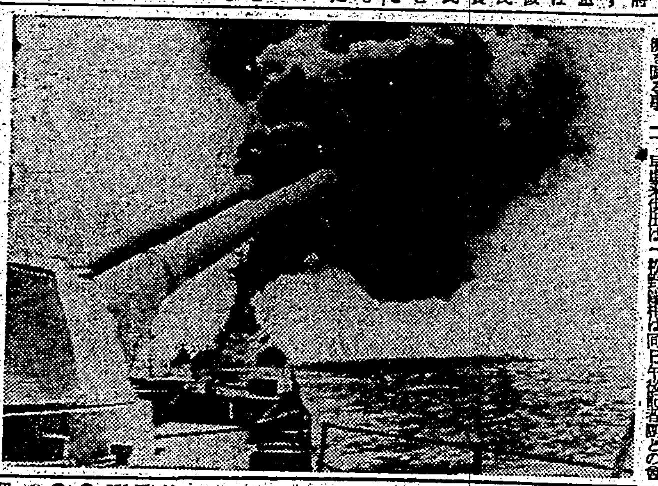

ノールウエー西海岸に於て獨軍猛擊の英海軍（ロンドン電）

北歐戰火擴大と香港
和平氣分濃き支那人

【香港特電】英佛對獨國の北歐爭覇戰の餘波は忽ち香港にも及んで香港の國防施設は更に十ケ年に亘つて强化を見た

その主なるものは（一）國籍を問はず船舶、航空機の輸出者は許可を要す（二）軍の要塞、設備、船舶、その他國防施設に對する機密漏洩防止の强化（三）立入禁止區及至管理區の設定（四）官憲の取締である

右官憲取締の條項は、香港政廳によつて一九二五―二七年の廣東、香港ストライキで苦い經驗があるので特別關心を拂つてゐる。歐洲戰爭へは實際殆ど支那人の集會には神經過敏な程氣を使つて、今度の官憲取締は、非常時局に對するもので罰金一萬弗以下、懲役十四ケ年以內又はその雙方を課すことになつてゐる

新支那中央政府の成立によつて香港の支那人の間にも流石に和平氣分が濃くなつてゐるが、歐洲戰の擴大は香港を戰爭の上から日支和平の空氣を促進してゐる。所謂「歐戰景氣」の爲め正に來てゐるのに、日本と支那と同時にも聯つて國力を消耗してゐるのは馬鹿であるといふ

北支經濟の核心衝く
經濟對策協議會 首腦部座談會（二）

國元バー問題

記者　あらゆる經濟問題の基礎となり、經濟開發推進の根本たる「國元バー」について先刻の話を聞きますが、大藏當局の方針は如何ですか

大野次官　十八日の北支經濟對策協議會及三日の民間側との懇談會において、中野鮮銀北京支店長の質問に對して私が明白に申上げたやうに國元バー堅持といふ根本方針には何の變化もなく今後もこの方針を確保して行く心算である。今後、關稅等に對する經費入れによつて關稅等が强化されればつまらぬ不安は一掃されよう

記者　通貨の關係でこそバーが維持されたとしても日本と北支との物價に現在の差があつては肝腎の物資の交流は困難になると思ひますが

岸次官　原則的には北支と日本との間の貿易がバランスすることが望ましい、現在のやうに日本は低物價政策を執つて物價の昂騰を押へ北支は高物價だから之を自然のままに放任すれば物資は北支へ北支へと流出する。この點は滿洲と北支との關係についても同様のことが言へると思ふ、日本の輸出商品が一度日本の國境を離れると同時に二倍乃至三倍に昂騰する、從つて北支から日本への物資の交流は價格の點から益々困難になる。だから日本と北支との間で爭ひ價格をどう引下げることが必要だといつて今直に內地の物價水準にまで引下げるのは困難だから少くとも之を一定限度にまで引下げ、北支の價格と內地の價格との差額を何等かの方法によつて著積し內地へ輸入する場合にこの金によつて輸入品の價格引下げを圖れば北支から物を買ふ場合に無理をせずとも相當な價格で買上げることが出來るから內地からの物資の出廻りも自然に增加し日本も北支も共に利益するであらう、この點に關する具體案については興亞院連絡部で立案して貰ふことになつてゐる

記者　その場合にその資金の管理運用をどうするかが問題ですが

岸次官　勿論政府が管理するとしてもこの資金は決して輸入組合のものではないのだから其點を明確にしておかなければならないしかし實際の取扱上は利潤等關係を日本からの輸入商品のどの商品に適用するか、利潤を創出する程度如何等々種々困難な問題を伴ふから十分研究の必要がある、現在としては對日貿易會社を通じて輸出入を調整する方法なども考へられる

三食料問題

記者　食糧問題に次いで大きな問題は食料問題ですが華人の主要品たる小麥粉については如何ですか

荷見次官　北支向小麥粉の各萬袋はその後色々と曲折したやうであるが大體順調に進むことと思ふ、特に小麥粉の配給については重點主義を採用し經濟關係に重要な關係ある方面に優先的に廻すことになつてゐるのは旣に御承知のことと思ふ

大野次官　關稅等の賽件物資としては同時に食料關係を解決する意味からしても小麥粉が最も適當である、現地側の要望をも容れて內地の小麥粉を廻す外、大藏省としては日本の外貨を以て外麥を輸入しそれを製粉して北支へ輸出することについても愼重に考慮してゐる

記者　北支二十萬在留邦人も米の配給が不圓滑で弱つてゐますがその點の對策は如何ですか

荷見次官　昨年は御承知のやうに朝鮮、關西、中國、九州の諸地方が旱害のため稀有の不作だつたので一時は供給不足が懸念されたが最近では昨年の實收が心配した程でもなかつたので我々としては第一線に着目してゐる在留邦人の食米については何の心配もないやうに努力するつもりである

記者　北支における米の自給自足の手段として鮮農の移住が話題に上つてゐますが

北支對滿洲國問題

記者　最近の經濟界動の一原因としては北支として滿洲よりの年一億圓以上の受取超過が問題となつてをりその調整が考へられてゐるますが滿洲國の意向は如何ですか

松田滿洲國經濟部次長　滿洲北支間の貿易收支は北支側の支拂超過、貿易外收支は北支側の受取超過となつてゐて兩者を通算する國際收支は北支側の受取超過になつてゐるとは觀られてゐるがその額が果して一億圓以上であるかどうかは明瞭でないと思ふ、滿洲國側の調べでは數字は明瞭に摑へてゐないがそんなに大きくなかつたと思ふ、吾乃の送金といつて之に對して物資の賽付を要求されても吾乃送金は出超を要求されても...

荷見次官　北支自體は人口密度が相當稠密であるから鮮農の移住については何より考へなくてはならぬ、しかし將來無地を開發する地方として北支に入れることは別の見地から考へられないでもない

記者　滿洲國では國境一帶の密輸を問題にしてゐるやうですが

松田次長　北支は物價が高く滿洲は各種の統制政策が執られてゐるので比較的安い、從つて自然のままに放置すれば滿洲から北支へ流れるのは已むを得ない、最近ではハルピン近くから鐵道等を用ひて流入し何日里か山河を越えて北支に密輸した等の話も聞いてゐるが何にしろ長い國境線だから極力防止してはゐるが若干の密輸は防ぎきれるものではない、それで密輸の代金としては北支の金が滿洲國內に流入する密輸事情の調べでは...滿洲、北支間の國際收支は密輸を考慮に入れても北支間の受取超過に終つてゐるわけである、

（つゞく）

重要港灣統制
海陸連絡中央會創立

【東京二日發同盟】港灣に於ける物資の集積を圖り、支那事變の勃發以來我國の海運は非常なる打擊を受けてゐる...（以下不鮮明）

輸入が激增
香港の對外貿易

【香港特電】香港の對外貿易は三月輸入は七千五百七十萬弗で前年同月に比し實に五七％の增、輸出は四千八百萬弗で同じく九％の增を示してゐるので貿易赤字の增加は主として輸入增大に原因する、本年に入つてからの月別比較は左の通り（單位千弗）

月	輸入	輸出
[illegible]	[illegible]	[illegible]

英船南阿廻航に
伊國甚大な衝撃

【ローマ一日發同盟】英國政府の英船舶の地中海航行禁止はイタリー及びユーゴー、バルカン諸國に甚大な衝擊を與へてゐるがイタリー當局では英國政府今回の措置は全く不必要なもので却つて國際關係を惡化せしめんとするものであると...

獨擬裝船多數
ドナウ河下流へ

【ロンドン一日發同盟】一日ロンドンに達した情報に依れば獨逸擬裝船がドナウ河下流方面に向ひつつあり、その內の數隻は旣にブルガリアのルシュクに到着したと傳へられる、右に關し英國側ではドイツの行動はドナウ沿岸諸國の獨立を脅かすものと...

ユーゴー又も動員

【ニューヨーク一日發同盟】ユーゴー國境方面の緊張を傳へる折柄一日のニューヨークタイムス、ベオグラード電は次の如く報じてゐる

ユーゴー國境方面に於けるイタリー軍の活動が異常に活潑化してゐたとの情勢に鑑み、ユーゴースラビア政府は一日又も豫備兵を動員之によりユーゴーの動員數は五十萬に達した

外交時報　五月上旬號（每月二回發行）（一部六十錢　送料二錢）

世界動亂と日英關係……法學博士　半澤玉城
時局と我經濟關係……米田實
事變處理回顧と展望……松本忠雄
米國の對日動向……松井七郎
國民政府の財政經濟政策……井村薫雄
支那民族と歐米人の研究……水野梅曉
上海越界道路發展史……植田捷雄
佛領印度支那の位相……松本信廣
歐洲新戰線の展開……池田林儀
北歐からバルカンへ……稻原勝治
戰局と國際的影響……長谷川進一
食糧問題の反面……四宮恭二
陸軍々備計畫と其由來……成田篤
歐洲再動亂詳史……歐米時報
氏北南支視察……支那時報
國際外交半月日誌……本社調査局

東京丸ノ内仲五號館　外交時報社　振替東京五八八六一

關屋小兒科醫院
台北市京町・電話 外來 三六七二番 病室 四四四六番
院長 醫學博士 關屋重德
副院長 醫學博士 髙橋一松
醫員 高木清壽
女醫 齊藤富子

藏田醫院
耳鼻科・咽喉科（病室完備）
京町二丁目（本町通り）電話五三八七・五六三五番
醫學博士 藏田他人

小林齒科醫院
齒科
台北市京町一丁目本町通り 電話三八八二番
齒學博士 小林靜夫

大磯病院
內科・小兒科
兒玉町三丁目 電話六八四八番（入院隨時）
醫學博士 大磯良明

石井小兒科醫院
新起町一丁目（西門市場踏切前）電話七九六八番
（病室・設備アリ）
醫學博士 石井壽男

第三期決算報告
第參拾八期決算報告書
臺灣銀行
臺灣オフセット印刷株式會社
東石運輸株式會社
第壹回決算報告書
新竹運輸株式會社
（以下不鮮明）

信生堂醫院
小兒科
末廣町二丁目三 電話五五三六番（病室完備・入院隨時）

菅沼醫院
外科・肛門病科
本町三丁目一番地 電話二九五四番（入院隨意）

千本醫院
皮膚科・泌尿科・性病科
京町一ノ五二（新起通り）電話六〇八番（センボ）（病室完備）醫學博士 千本信次

平川齒科醫院
口腔外科・齒科一般・レントゲン科
台北市表町（美人座隣り）電話四〇八一番

三般丸醫院
皮膚科・泌尿器科・性病科
大和町一丁目一番地（公會堂正面前）（病室完備）電話四八五五・七六三六番

青木齒科醫院
齒科
宗町三丁目（台銀裏通）（派出所前）電話六七九五番

秋山內科醫院
內科
京町一丁目 電話五九九八番（入院室完備）秋山義夫

天野醫院
耳鼻科・咽喉科
榮町二丁目八番地 電話四四〇一番

天野醫院
內科・小兒科
宗町台銀前 電話三二五三・七六九〇番（入院隨時）醫學博士 天野一男

福田醫院
產科・婦人科
大和町一（專賣局）電話六九五四番（病室完備）醫學博士 福田義雄

松山醫院
小兒科
榮町二丁目八（新公園角）電話四五四〇番

久保醫院
耳鼻科・咽喉科
台北市建成小學校前通り（大正町驛踏切前）電話六九五六番

牟田口醫院
眼科
京町二丁目（本町通り）電話七九六七番（入院隨意）醫學博士 牟田口義郎

武藤醫院
小兒科
表町二丁目三（中央通り）電話四八五九番（入院隨意）

鶴田醫院
產科・婦人科
京町三丁目（本通リ）電話四二九〇番（入院隨意）

塚原眼科醫院
眼科
表町二ノ八 電話四三〇三番（入院隨意）醫學博士 塚原英夫

菅野醫院
外科・肛門病科・X線科
本町三丁目（本通り）電話三三六番（病室完備）醫學博士 菅野尚夫

一番ケ瀨醫院
外科・皮膚科・泌尿器科・X線科
本町二丁目五番地 電話二七八九番

淋病必治の最新療法

HS線の淋菌波殺作用の原理　杉田平十郎著　定價三圓五十錢　送料二十錢

著者は日本に於ける高周波研究の一大權威で亡國病淋疾の撲滅に心血を濺ぎ茲に無熱的高周波HS線の發明により、如何なる惡性淋疾をも見事に征服するを得たのである。之れは著者の臨床實驗が極めて明かに證明するところで、その治癒率は實に百パーセントである。正に劃期的大發明である。本書はHS線による淋菌の滅殺が如何なる生物學的作用に據り如何なる理路を辿つて行はれるものなるかを學理的に論述せるもので、何人が讀んでもよく了解する事が出來る。この意味で本書は淋病治療の指南書といひ得る。

殊に國民保健機關たる一般臨床醫家の一讀を薦める

◆HS線療法は高壓高周波の無熱效果たる振動作用の應用であつて、在來の熱作用を主とするヂアテルミーや超短波等の熱療法とは全然その撰を異にするのである。

◆世界の高周波治療界を展望するに今や斯界の趨勢は高周波の熱效果よりも無熱效果に力點を置くやうになつて來てゐるリーベスニーの無熱短波療法の如きはその一例だ。

◆かくて世界の無熱療法によつて將に革命が招來せられんとしてゐるが、この無熱的高周波HS線を發明した著者の卓見は實に驚異に値ひするではないか？

◆然も、著者はHS線による淋病根治を滿腔の確信を以て堂々と天下に聲明しつつあるが故に、その創案に係るHS線治療機によつて、萬一淋病が根治せられぬ場合には該機を無條件で買ひ戾すと公言してゐる。

◆なほ、該機は第四性病・骨膜炎・慢性胃腸病等の治療に赤淋病同樣顯著なる醫療效果を發揮し得る。一般臨床醫家は勿論、特約販賣希望者は三錢郵券封入して申込め即時日滿兩政府特許のHS線型錄を送る。

杉田平十郎著　**高周波の生物學的研究**　定價二圓五十錢・送料十錢

講習
著者杉田平十郎主宰の高周波醫學專門學院では特別實驗講習を開始す。醫師でなくとも本學院卒業者は何れの地にても無試驗開業を許さる二ケ月卒業講習規則三錢切手封入申込め
尙、左記分學院にて講習を受くるも差支なし
台北市東門町二二　樂生堂療院
同　壽町五ノ五　樂生堂療院
台中市有明町一ノ五　樂生堂療院

發行所　東京下谷區御徒町一ノ十一　振替東京七三三九一番　新科學社

中部の新水利施設と大肚山の中腹以下灌漑

糖業地巡り（十四）

中部臺灣は農業地としてあらゆる天惠に富み米、甘蔗は勿論、バナナ、甘藷、蔬菜、キャッサバ、小麥、亞麻其他何でもよく出來る點に於て正に「臺灣のデンマーク」と稱することが出來る、殊に地勢に於ても水利の點に於ても寧ろ南部に優るものがあるのである、即ち南部は概して平坦で山脚から海岸へ幾らか勾配はあつてもそれは緩漫である、然るに

臺中州下 は彰化以南は緩傾斜であるが、同以北殊に臺中附近から豐原、后里方面にかけては急傾斜である、然も土壤は相當深い砂土の下に砂利層があつて灌漑水や天水が土中深く滲透し易い丈に作物の生育を助長するのである、此の天惠に加ふるに水利組合が發達し耕地灌漑至らざるなく排水にも至便で急傾斜のところは自然的に排水が出來、豪雨に際しても南部に比し水害少く、又東に中央山脈、西に八卦山、大肚山其他の山脈が連らなり臺中附近は此の地勢の爲めに風力の弱いところとして知られてゐる、而して近年に於ける米作及び糖業の發達と農業多角化の傾向は中部臺灣に於ける山地開發を促進し今や八卦山脈も

大肚山脈 もよく開拓され同州下に於ける有力なる農耕地と化してゐる、就中八卦山には鳳梨を始め甘藷、キャッサバ、甘蔗等が栽培され、大肚山には甘藷、キャッサバ等が主として栽培されてゐる、何分山地だけに水の便がなく從つて米作は全然不可能である、大肚山の農耕地には水牛が飼へず黄牛のみを使つてゐるのも此の間の消息を物語つて居り又砂糖や烏日の區域中此の大肚山に作られた甘蔗が多雨の年には豐作、旱魃の年には不作となることも全く地勢上水利なき爲めである然るに時代の要求は何時までも此の大肚山を水利なしに放置しておくことを許されなくなつた、總督府では十[illegible]米穀年度に於て蓬萊米一千二十五萬石を目標とする五十萬[illegible]

豐榮水利 [illegible]

新王田圳 [illegible]

王田圳は [illegible]

浮洲圳と [illegible]（杉野特派員）

米作は勿[illegible]

自轉車配給機構協議會

帝國臺中第一工場終了

滿國必需品會社の本島進出

明糖終了近し

南投溪湖は五日

"政府の犧牲"を實現
化學肥料に助成金

硫安は噸十六圓九十四錢を

證券界は底力がある

大衆買の中心は農村人

五月に [illegible]

ヘチ株 [illegible]

購買力 [illegible]

臺灣林業會社

資本金十九萬圓で臺北に創立

絲茶商組合總會

煙草包裝小函用厚紙購賣斡旋

臺灣は [illegible]

マッチの配給

島内を一貫機構に

順德製糖工場終了

產糖僅かに二千餘擔

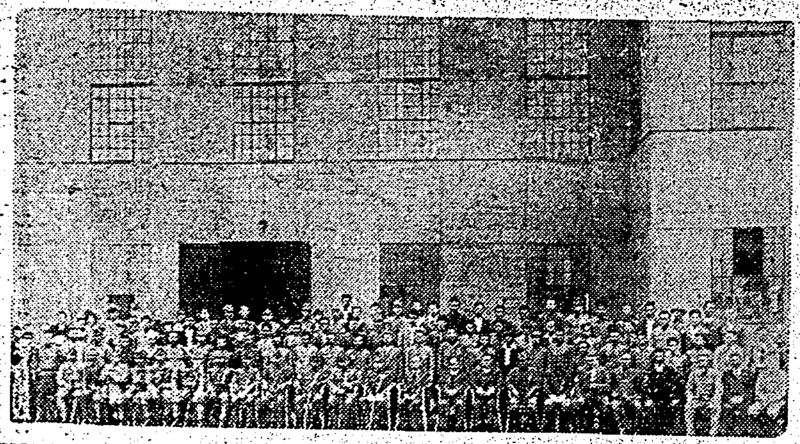

順德工場製糖終了式

杉原產業會社のパルプ製紙工場落成

臺銀增資による割當新株式募集要項

預金減、貸出增の動向と金融界基調

商工銀行　郁松頭取歸來談

花蓮港電氣社長後任

小川常務が昇格に決定

內外商況（二日）

大米雜觀

爲替

神戸爲替

正金建値

絲況

大阪棉花後場

橫濱生絲後場

東京市中コール

日銀帳尻

株式　高値一服　利喰安

兜町前場況

兜町後場況

東京短期後場

東京長期後場

大阪短期後場

大阪長期後場

財界株界

蓬萊鑛業
日本資源鑛業
推奬株
田中商店

ビタミンCが不足すると…
齒齦が弛む

齒ブラシが赤くなると

若しも毎朝齒をお磨きになるとき、齒ブラシに血がついて出るやうなことが二日も三日も續くやうでしたら、それは日常の食物にビタミンCが充分でないのではないか？と一應檢討して下さい

危險の赤信號

ビタミンCは新鮮な野菜やみづみづしい果物の中に含まれて居り人間の體内に、新鮮で、然も潑剌たる活成分を賦與する貴重な榮養素です。ところがこの成分の補給が不足すると、身體を包む皮膚や粘膜の毛細血管が弛んで、わづかの摩擦や刺戟で血が滲むことになるのです。齒ブラシが赤くなるのもその一の現はれでC不足の危險信號です。」

齒槽膿漏の原因になつたり、また毛細血管が弛んで、それが毀れると止めどもなく血が滲むことになります。その極端なのは謂ゆる壞血病ですが、さうでなくとも胃や、腸や、氣管支、肺等が丈夫でない場合にはこれ等の毛細血管が輕い刺戟ですぐに惡い影響をもたらします。」

果物代りに

われ〳〵は一日にどの位のビタミンCを必要とするか？　健康なときには少くともレモン約二個分を何等かの形に依つてとらなければなりません。また病氣のときには病菌との鬪爭にその二三倍を必要とします。しかしこんな大量の果物の搾り汁を病人や幼兒にむやみに與へるわけには參りませんが、――アスコルチンが出來てビタミンC補給の途は容易に實際化されるに到りました。即ちかゝる場合にはわづかにその粉末三瓦でこと足りるのであります。

人一倍要る

このビタミンCはわれ〳〵が潑剌たる健康生活を續けて行く上に必要な榮養素ですが、――特に高い熱が續いたり永らく病床にあるやうな人には多量に入用で、もしそれを充分に與へないと、力脫けがして顏色が蒼くなり、食慾も進まず疲勞が甚だしくますます病氣負けします。

出血し易い

齒ブラシの赤くなる程度ならまだよろしいのですがビタミンCの不足が昂ずると、齒齦が弛み……口の內外が炎れるばかりか

☆

アスコルチンはライヒシュタイン氏の世界的特許によつて製造したビタミンCの結晶を粉末及び錠劑としたもので、粉末一瓦は新鮮なレモン約二個に相當するCを含む代表的C劑です。」

說明書は…御申込次第進呈

アスコルチン
ビタミンC劑

末及錠　二五瓦…參圓參拾錢　一〇〇錠…參圓六拾錢

大阪市東區道修町二丁目　株式會社　武田長兵衛商店
東京市日本橋區本町二丁目　株式會社　田邊元三郎商店
大阪市東區道修町三丁目　株式會社　田邊五兵衛商店
東京市日本橋區本町二丁目　株式會社　小西新兵衛商店

B CN 1067

牡丹崩れず (69)

竹田敏彦作
岩田専太郎畫

二人の姪（八）

「あなたは自分の姪さんを、そんなに恨んでいいんですか」

石黒は、直彦の悲しみ苦しみを汲み取ると、典子の懐しさやかな嬉しさを思つて、思はず湧き立つ憤りを洩らした。直彦もはつとしたが、

「別に恨む譯ではないが、とにかく私は妹と思へてないだけです」

「その理由を承はりませう。私も典子さんや小母さんとは、親しくお交際をしてゐる者です。あの立派な人達が、何故そのやうに除外されるのか、はつきり譯を伺ひませう。僕にはあなたのお言葉が、全く信じられないです」

しかし家族な職業に生きる者にとつて、典子母の過去は、この上ない家門の汚辱のやうに思はれ、さすがにそれは口に出すことができなかつた。そして、

「それは何度伺つても申上げられません。とにかく、さういふ譯ですから、この交渉はこれで御免蒙ります」

石黒もあまりな直彦の頑固に、直彦は椅子を離れた。石黒も取り付く島を失つて、

「さうですか、それぢや僕もこの問題には、一切あなたを除外して運みませう」

憤怒の色を閃めかせて立上つた直彦は、それを聞くと、典子のために氣にかかつて、

「しかし、これだけ申せばお察しもつきませうが、兄でさへも認めない子を、赤の他人がなさらなくても、牧山さんなら、もつと他にいくらも立派な候補者がおありでせうに。はつはは」

典子のためにつけ加へて、われながら卑屈な言葉を笑ひに紛らせた。石黒は冷やかに、

「御無用な御心配です……除外した者が正しいか、された者が正しいか、僕の人間批評は、もつと透徹してゐますよ……失敬します」

床を蹴つて出ていつた。

直彦が奥の居間へ戻つてくると、俊子が待ちあぐねたやうに呼びかけた。

「兄さん、この手紙にあることは、ほんとなのでせうか」

直彦は笑つて、

「そんなことは、どうだつていいぢやないか。ただ参考に見せただけだよ」

「でも、これが真相だとしたら、このお話は駄目ですわ」

「しかし、お前達は、この話を、何處までも進めたいのかね。どちらだ。それから決めよう」

「私よりも典子が熱心ですの。あの娘は何も知りませんから、牧山さんを慕つてゐますのよ。ねえ、典子の身上を、この男にもよく話してくださつたでせうね」

「そんな暇が、わしから、言へるか、しかし。どうしても典子が希望することなら、相手の身分は申分ないし、戸主の権利をもつて、典子の結婚に同意さへしなければ、この方の話は、立消えになるまでぢやないか」

「お願ひしますわ。私も諦つてあの子の決心も訊ね、また英二さんにも會つて、眞相を糺してみますわ」

俊子は、かう言つて取縋るやうに、直彦を見上げた。

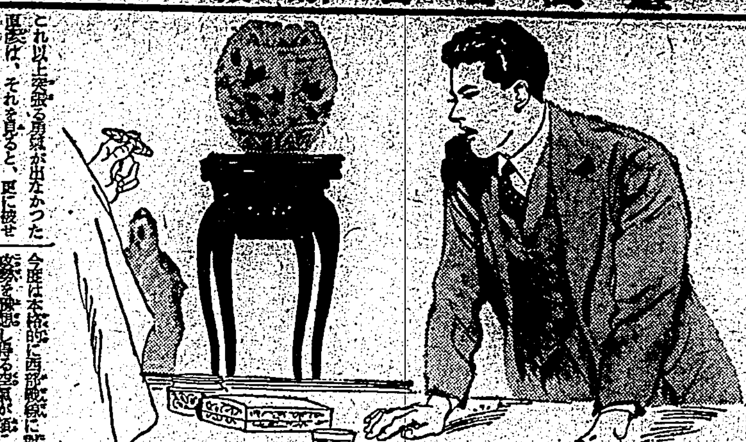

果して結成されるか 獨伊ソ新樞軸

新情勢の複雜怪奇性

獨逸は開戰以來西部戰線の決戰を前に先づデンマーク、ノールウエーを席捲したが、よりも後方經濟戰としての主力が注がれ、英佛は特にこれに力を入れて對獨經濟封鎖に大童だ。勿論この經濟戰そのものが今次の歐洲戰爭の勝敗を左右するものであり、獨逸又これに對抗して對英佛經濟戰の遂行に種々の手を用ひてゐる。從つて勝者の經濟戰は必然的に外交戰の火蓋となつて經濟的、政治的な獨逸は特にこの點を集中して更にはソ聯との提携に成功し伊太利も亦その掌中に收めては居るが獨伊ソ聯の關係がはつきりした獨、伊ソ樞軸の結成に到らせない悩みがある

◇

英佛その他との關係はとにかくとして歐洲戰爭の將來を左右するのは實にこの獨、伊、ソ三國が果してじつくりと結ばれるかどうかにあつて、例のブレンネル會談以來獨、伊兩國は相當大きな了解事項のあつたことは想像されるが、その裏は獨伊の歐洲政策を基礎としてかバルカン小國群は漸次英佛に陥り、伊太利に取つては少くとも有利に推移しては居ない、獨逸の狙つて居る所はこの伊太利を獨ソ樞軸にくつつけて更に日本をも參加せしめて反英戰線を結成しこれを經濟戰としてその經濟路を確保せんとしてゐる

◇

兎に角かうした前提の前提をなすものは伊ソ關係の好轉でなければならないが獨逸はソ聯のバシキール油田の開發の爲に暫定協定が結ばれたと傳へられる位に獨ソ間の經濟結合は相當に深くこと關聯して獨逸はソ聯のバルカンに對する相當強力な發言を容認しないわけには行かない獨逸がバルカンの内河航路による軍需品の輸送確保に狂奔して居る中面にはソ聯も亦カスピ海からヴオルガ河レニングラード＝バルチック海を南下獨逸に到る線とバツムから黒海＝ダニユブ河＝南獨レゲンスブルグ＝マインツ＝ライン河＝北海に入る線路、水路を利用してゐる。又獨逸がルーマニアの石油確保に腐心して居る關係でソ聯は又ベツサラビア回復を企圖して居る從つて獨逸はこの石油確保の爲めにはルーマニアの安全保障にソ聯のベツサラビア進入及びハンガリアのトランシルバニア要求を斷念せしめなければならない

◇

少くとも獨逸のバルカン工作はその複雜性に因みこれを解決すべきものは伊太利の役割であり、ブレンネル會談は一部この解決に役立つた、即ちムツソリニ首相はハンガリア首相テレキーを呼んでルーマニア及びユーゴースラビアとの國境問題紛爭を斷回へる態度濟しこれに成功したが、昨今のユーゴースラビアとソ聯との關係、その裏面に働く英佛の魔手、又英佛のソ聯への接近工作等伊太利に取つては氣がかりなことばかりであるが、獨逸がもしイラン、イラク、アフガニスタン、トルコの近東四ケ國の共同防衛協定にソ聯の勝手を轉換せしめバルカン工作を第三國のものとせしめる事に成功した場合獨、伊、ソ樞軸は案外早く結成するかも知れないが地中海の波高しと雖も未だこの間の問題が未解決のまま戰爭に突入することはまだく相當の時日を要することであらう（三宅坂次）

宣傳戰と日本

近代戰が經濟戰であるとともに非常に高度の宣傳戰であることは支那事變や歐洲戰亂の幾多の事例に徴して明かなところ。現に、北歐を舞臺とする英獨の戰鬪にしても、本當のところ一體どちらが勝つてゐるのか、的確な判斷を下すことは困難だらう。ベルリン、ロンドン、ストツクホルム或はローマ等から戰況情報は實に豐富に、多彩に入り、それらが新聞でラヂオで實際に時々刻々に發表されてゐるが、結局は何も判らない。交戰國雙方が自國に有利な情報を以て、相手方の情報を打消すに必死の爭ひを演じ、一層の戰況に眩惑しても、ベルリン電報とロンドン電報を突き合せてみれば、兩者全く反對のことを言つてゐるのは最早や誰しも氣づいてゐるところだらう。

我々の東洋人的感覺は昔から「口舌の徒」を戒め、輕んずることに馴らされて來たが、今やその口舌は名前も宣傳戰、宣傳戰と呼稱して、近代戰の實に重要な一部面を擔當してゐる。宣傳下手の日本が、とかく重慶政權のデマに押され、國際的にかなりの損をしてゐることは誰の認める所でなければならない。宣傳にも眩らされず、然も宣傳を眩らすべく自から之を眺破し、混沌たる情報の中から常に正確なものを摑み出す能力を養ふことは、やがてこの混迷の世に處して誤らぬ國民輿論を造り出す道でもあるだらう。

酵母の靈妙なエネルギー

バクテリアの知識（上）

人間が空氣中の窒素を固定できるやうになつたのは漸く二十世紀に入つてからのことであるが、ある種のバクテリヤやカビはこの世に姿を現はして以來、空氣中の窒素を手當り次第に吸收して化合物とし、これを榮養としてゐる。しかも彼らは人間のやうに空氣がなくなるとトタンに死ぬといふやうな窮屈な束縛を持つてはゐない。ひどいのになると、空氣が嫌ひでそんなものが身邊に押寄せては陣營だといふやうな變りものさへある。

大多數の 動植物はたとへ高等であらうと下等であらうと、ある程度の時間ならば、呼吸すべき酸素がなくてもやつて行ける機能をもつてゐる。即ち分子間呼吸といふのがそれで、細胞組織中にある物質――通常醣類を分解してもつと簡單なアルコールと炭酸ガスにして呼吸をする。一時組織中の醣類を分解して同じくアルコールと炭酸ガスにする。

要するに 醣類に行ふ分子間呼吸であつて、これがまた酒をつくる酵母の行き方と似てゐるのも面白い。

酵母とは周知のやうに、醣類からアルコールを作り出す一種のカビだけれども、妙な習性があつて酸素が十分にありさへすれば醣類を酸化して通常の呼吸をやるし、若し酸素の供給が不足であると、醣類を分解して、炭酸ガスとアルコールにし、そこからエネルギーを得るのである。

すなはち これを解して酒精醱酵といふので、人間はその習性に對して同じ生命を維持しようとする。これは本能的にできる。

ところが この作用は人間ではほんの短い間――文字通り瞬間しかできず、結局死んでしまふが、蛙などは比較的長く生きてゐるものである。

醱酵する種子など――例へばエンドウマメ――の如きは共產的で呼吸する空氣はなくとも、補給さへあれば生命に別條がない。盛んにアルコールと炭酸ガスに分解してエネルギーを得ることがわかつてゐる。又若干のカビや果物などを空氣のないところに置くと、に變へ、その化學變化に際して發生するエネルギーを以て生命を維持しようとする。

コントラスト

昔ながらの交通機關でひねもすのたりのたりと道をゆくアニドリゴの大人を驚かす最新式アメリカ空軍の花形機

暗を巧に應用して酒を作るが、近頃の水つぽい酒は野中を人間に水くさい感情をもつてゐるから起るのではないから、彼等を責めることはできない。

又若しその供給が過不及なければ、醱酵、呼吸と兩刀の使ひわけをするなどは、けだし造化の妙を一身に具へたものといふべきであらう。

大豆で商船爆破

【サンフランシスコ發同盟】昨年十一月一日オランダ貨物船カナダ號（一一、〇〇〇噸）は英國東海岸ハル港の附近で沈沒したが同號沈沒の原因は一般に傳へられた如く機雷の爲ではなく、その積荷の大豆によつたものであることが、最近サンフランシスコに到着したカナダ號の前船長クナツドゼン氏によつて明らかにされた、クナツドゼン船長の語る所によれば、同號が機雷に觸れたことは事實だがこれによつて受けた損害は極めて輕微で修理の爲最寄りの港に辿りつく餘裕は十分あつた、然るにカナダ號は當時八千噸の大豆を積込んでゐたので、この大豆が浸水によつてあけられた破損穴から侵入した水の爲ふくれ上り、遂にカナダ號が最寄りの港に到着する前に船體が破裂してしまつたといふのである

海外小話

スコットランド觀光禁止

【ロンドン發同盟】湖水の國スコツトランドの高地が觀光客から閉め出されることになつた。その理由は觀光客にまぎれてドイツのスパイが侵入同地の水力發電力を破壞するのを防いだものであるが觀光客の落す金で生活してゐるスコツトランド住民には大恐慌、悪密のベンを揮ふなど必死の陳情をやつてゐる

暦全部淨收

【ベルリン發同盟】ベルリン發祕密では一九四〇年度の暦類似の暦類（カレンダー及び年鑑類）全部を沒收することになつた、その理由は暦なんぞをよんで迷信を起し、戰爭下のベルリン國民の平靜を亂ふのは怪しからんといふにある

伊、遊山列車廢止

【ローマ發同盟】石炭を節約するためにイタリーはこの夏は名物の遊山列車を廢止する事になつた、毎年イタリーの國有鐵道は春と夏には遊山列車を増發普通列車より料金も格段と安いので日曜祭日には非常に賑つたものであつたが、今年の夏は淋しい事であらう

パリのサイレン錆びつく

【パリ發同盟】戰爭勃發と同時に敵の空襲に備へたパリ市は急いで空襲サイレンを各所に設けたが掛聲ばかりで一向ドイツのパリ空襲はなくサイレンがすつかり錆びついて了つた、慌てたパリ市ではこの程歐洲戰爭にサイレンの大修理を決めたといふ、サイレンが錆びない程度に時々空襲をやつて貰ひ度いとパリ市が言つたかどうか

ラヂオ

朝

一【六・四〇】朝の挨拶、ラヂオ體操
【七・〇〇】朝の修養（東京）穀摺講話（三）勤労の淨化…佐々井信太郎
【七・二〇】朝の音樂（レコード）ヴアイオリン獨奏、ユモレスク（ドヴオルザーク作曲、ウイルヘルミ編曲）愛の挨拶（エルガー作曲）…ヴアサ・プシホダ
【七・三〇】最近世界の國際情勢（十）（臺北）最近の國際情勢（十八）講…佐司大郎
【八・〇〇】ニュース
【九・四五】家庭百科問答（臺北）ラードでお顔を美しくする方法
【一〇・〇〇】幼兒の時間（臺北）童話金光太郎…山口ロツル
【一〇・一五】家庭料理講座（臺北）家庭教授嘱託保奈
一、鯛肝臓のコロツケ 二、蒸菜の話…女給松六

晝

【一一・〇〇】豚肉取引相場（臺北）日用品小賣値段、醫業紹介事項（各局）
【一一・二〇】放送員のクリーム和へ 三、疑菜（慶雨のみ）（番組第二高等女學校教員トキ子受）
【一一・五九】正午の時報（東京）公示事項（各局）
【〇・〇五】三曲（東京）一、信吉…演奏清水良朝、岡田田良齋 二、瀬音…演奏福井、尺八大久保交堂 三、秋寺中…演奏井、尺八大久保交堂 中編生、尺八大久保交堂
【〇・三〇】ニュース
【一・〇〇】ラヂオ體操
【一・四〇】ニュース
【三・〇〇】婦人の時間（京都）新茶の話…京都府立

夜

【三・三〇】放師の時間（東京）文部省發表事項の解説與國勤勞作業に就て…文部省教育調査部長安藤頭
【四・〇〇】國語講座ニユース
【五・三〇】ニュース
【五・五〇】ハイキングコース紹介の時間（臺北のみ）
【五・五五】コドモのニュース（臺北）…臺北市老松公（六年）李信潮
【六・〇〇】子供の時間（東京）唱歌と遊戯（臺北）お山の大將（西條八十作詞）二、ゐねむり地藏（村久夢二作詞）三、十五夜お月さん（野口雨情作詞）四、七つの子（野口雨情作詞）五、赤い靴（野口雨情作詞）六、青い眼の人形（同上）…みどり會、伊奈東京放送管絃樂團、作曲指揮、本居長世
【六・二〇】子供の新聞（東京）
【六・二五】鶴山生活の體驗談（東京）…東京鐵道局多賀郎日立鑛山探鑛課員大田土井田報（大阪）…大阪府立…宮京府別子銅山選鑛石
【六・四五】夕方の音樂（臺北）管絃樂セレナード作品四八（チヤイコフスキー作曲）…ベルリン・ハーモニー管絃樂團、指揮ヴアイスバツハ
【六・五五】カレント・トピツクス（東京）
【七・〇〇】子供の時間（臺北）お琴と童謡 一、菖蒲 イ妹 ロ雨 ハ山の水車 唄中村多喜子、長瀬伸子、小宮山絢子、持永さみゑ、山田幸子 二、二部合奏 イ新曲 ロ霊悦の波と花と（奏曲打通曲…筝一部琴倉員、伊奈鈴木真子
【七・二〇】ニュース
【七・三〇】特別講演（東京）國粹講演に就て…西山宗興宮寧多壯一郎
【七・四〇】講演（東京）
【八・〇〇】ヴアイオリン獨奏（東京）一、夜想曲ホ長調（ショパン作曲）二、美しきロズマリン（クライスラー作曲）三、タイースの瞑想曲（マスネー作曲）四、ギターレ（モスコフスキー作曲）五、アヴエ・マリア（シユーベルト作曲ウキルヘルミ編曲）六、スペイン舞曲第八番（サラサーテ作曲）…ヴアイオリン獨奏鶴島貴舟、ピアノ伴奏竹田篤郎
【八・二〇】小唄（東京）一、五月雨 二、夜櫻 三、松のはけさき 四、あの花が…唄岡田米子
【八・四〇】講談（東京）講談師神田ろ山
【九・一〇】時事解説 江南の戰況を中心として…陸軍省情報部員陸軍步兵少佐中島鐵三
【九・四〇】時報（東京）
【九・四一】義太夫（臺北）伽羅先代萩の段、三味線竹本友宝

三曲（東京〇・〇五）

清水真純外

一、住吉 千年の色は松のうちに、深き緑もけふこそは、はるばる來ぬる住吉、日も麗に四方の空かすみにけりなきのふぞて、春間に見えし浜路は、あをきが原もなもひやる、實に眉間のすがすがしと祝しけり

かたそきの、ゆきあひの霜のいへかへり、契やむすぶ住吉の、松の思はむことのはを、わが身に知つる敷島の、道をまもりの神ぞこれ、四季のながめのそのうへに、雪は殊さら趣がちに、霞のたやうでも、よみおほされず、下には逢ひぬ心を恋し、高いも低いもあゆみをはこぶなか、おしてるや難波のよしあしとなくかりそめにうたふひとふし謡たる、宮貝との名はそらごとよ、逢ふて別れて共後は又の花見を樂しみに、日數かぞへて思ひ出す、わすれ草との名は偽りよ、波打てかれてそれからは、後の月見を樂しみに、夜半をつみつつ思ひ出す。春や秋、住吉世に光る君、御顔はたしの紙の今に絶えせずおくは須、深みどりなる其中に、花や紅葉をひと時に咲き散したる眺はひは、雪もとともげも及びなき、折しも月の出汐につれて吹き來る松風の小よぶはるのがひも、三つの大や四つのやしろの、御めぐみ、猶いく千代も限なき、道の栄と祝しけり

小唄（東京八・二〇）

唄 岡田米子
三味線 佐橋章子
同 片山ふさ

（一）五月雨 三下り「五月雨の空にこゑ時鳥晴れてこそだす木毎の寺門はなれてあや瀬の牛田の森を横に見てとゆる間もなく拂切の」咲くや五尺のあかめ草
（二）夜櫻 三下り「夜櫻やうかれがらすがまひまひと花の木陰に誰やらが居るわいなとぼけしやんすな芽ぶきやなぎが風にもまれてふわりくとオオサうぢやないな」
（三）松のはけさき 本調子「松のはけさきすまもる安房やかずさや三浦や、の店子がさきに招かれてうかれくるわの仲の町ぬしの名は操存じの助六ゆかりの江戸櫻
（四）あの花が 本調子「あの花が咲いたさうだがうらやましいと思ふ一つ二つの花にいはずして、はやもえいづる初若菜、すずきすずしろすがやかに、鶯の見ゆる木々の、かはらぬ色もあさみどりのゆかりの人の祭の名草

講談（東京八・四〇）

神田ろ山

◇江戸長人傳

天保の頃大阪心齋橋筋通りに藤田助右衛門といふ大身代の質屋があり主人に金太郎金次郎金三郎といふ三人の息子があつた、或る日助右衛門は三人の息子を別々に手許へ招いて自分が死んだ後はお前に此の家を相續させるから、一生懸命に働け、併し兄弟が苦情を云ふといけないから、共時の胆に家督の譲をやつて置くと、同じ事を三人の兄弟に言つて置いたが、そのうち助右衛門は死んだ、葬式の後で三人が銘々の譲を持つて財産爭ひを始めたが埓があかず町奉行所へ出る。西へ出、天満與力の大鹽平八郎が取調べる事になつたがその結果は…

☆大衆實用向特製革靴大特賣☆

實用向甲皮ゴム底革靴
甲は上等黒皮に底は不滅なのゴム底を付けた品で學生青年訓練生等にも最も理想的品であります 十文より十二文迄
短靴 特製普通底 七圓八十錢
硬質高級板ゴム底 十圓六十錢
短靴 特製普通底 八圓三十錢
細上靴 十一圓八十錢
非常時訓練用革靴 至極無比
今回發賣の非常時訓練靴は上等黒革に硬質板ゴム底を打ちたるもので耐久力は其他有らゆる特長を具備し青年訓練其他實用向で各方面共に實に理想的で各方面の非常に歡迎を受け大好評を博して居ります
耐久本位 十一圓九十錢
實用向紳士用短靴
高級紳士用の手製品で各々原料を精選した上等な靴で御座います
黒皮三節付 十二文迄 十一圓九十錢
紐付短靴 レフナンツ型
特製 高級品 十一圓九十錢 十七圓八十錢
送料 内地 一二十錢、滿洲 六十七錢
御注文は御手紙にて足型及足袋文數明記の上御申越下さい御便宜上代金引替にても御送りします。臺灣、朝鮮、滿洲方面は前金に御願ひします
名古屋市千種區吹上本町
合資會社 金城商會販賣部
電話千種⑧ 一七八三、一七八四 振替名古屋一七六番
百貨カタログ進呈

履物製造卸直賣

安心して御仕入の出來る信頼の出來る店
小賣商及び行商人 現金問屋
名古屋市中區新道町八丁目
宮川眞一商店
振替名古屋四七〇〇番
（カタログ進呈）

そこひ目

ほし目 白そこひ 青そこひ ウミそこひ
にて眼底の視力が日増に衰退して目がカスミ星が飛び後に見る瞳孔が右の如くかたく片眼を犯し終には失明となる例もある困難の方に良薬を三週間分封入申込次第切手呈上します
明石市相生町（電便局東口） 眼科専門藥院

帽子製造卸

春夏物品揃

利品豊富品揃
帽子取扱商店に限り 商報進呈
加賀製帽所
名古屋市熱田區沢上甲
電話熱田(6)一八一番 振替名古屋八五三四番

るいれき

首筋・ワキの下・ムネ・アゴの
瘰球グリグリ
…（判読困難）…
天壽堂

全國學童 健康報國書方募集

紀元二千六百年奉祝

橿原神宮へ書方奉献

永世に遺す健康報國
記念塔も建立！

光輝ある紀元二千六百年奉祝の微意を表さむが爲め、夙に健康報國を念願とする我ライオン齒磨本舗は時局下、學童健康強化の重要性を強調すべく、今回全國學童『健康報國書方』奉献會を組織、伯爵清浦奎吾閣下を名譽會長に推戴し、左記規定に基き、全國學童より『健康報國』に因める書き方を募集する事になりました。

而して右代表作品を橿原神宮に奉献、更に之を永世に遺さむがため、聖地橿原神宮外苑一部の地をトして『健康報國記念塔』を建立、選拔作品並に應募者全部を塔內に納め、以て全國學童一千三百萬人の健康を祈願し、聖戰下奉祝の赤心を披瀝致したいと存じます。

就ては教職員各位並に學童父兄の特別なる御配慮により、學童をして此意義ある企圖に奮つて參加應募せしめられむことを切望致す次第でございます。

昭和十五年四月

全國學童「健康報國書方」奉献會
會長 ライオン齒磨本舗 株式會社小林商店社長 小林喜一

奉献の書方

尋常一年「ゲヨイ カラダ」（片假名）
尋常二年「つよい からだ」（平假名）
尋常三年「正しく つよく」（楷書）
尋常四年「正しく 强く」（楷書）
尋常五年「健康報國」（楷書）
尋常六年「健康報國」（行書）
高等科「興亞の日本 輝く健康」（行書）

審査委員長 文部省普通學務局長 中野善敦先生
審査委員 國定「書方手本」揮毫 鈴木翠軒先生
審査委員 同 右 高塚竹堂先生
審査委員 同 右 比田井小琴先生

（一）學童賞

（イ）全國選拔賞（七十七名）
府縣優秀賞受領者中より選拔して贈呈す
天賞 七人（各學年毎に一人宛）賞狀一通 記念品一個
地賞 一四人（各學年毎に二人宛）賞狀一通 記念品一個
人賞 二一人（各學年毎に三人宛）賞狀一通 記念品一個
佳作 三五人（各學年毎に五人宛）賞狀一通 記念品一個

（ロ）府縣優秀賞（應募作品の多寡により公平に配分す）一萬三千三百名
天賞 三、二〇〇人（各學年毎に三〇〇人宛）賞狀一通 記念品一個
地賞 四、二〇〇人（各學年毎に六〇〇人宛）記念品一個
人賞 七、〇〇〇人（各學年毎に一、〇〇〇人）記念品一個

（二）學校賞（五百校）

賞狀 壹通
金盾額（額面は昭國旗、額緣は瑞寶形裝）壹面
右は各學年を通じて應募率、入賞率共に優秀なる成績を得られたる學校に對して贈呈す。

定規

◇書風 國定「書方手本」の書風に準據する事。字配り筆形は各學校長に一任す。
◇奉献記章 應募作品には奉献記章を貼付する事。奉献記章は奉献會に御申込の學校へ呈上す。（半紙を縱五寸横二寸の大きさに切りたるものにても可）奉献記章には學校所在地、學校名、學年、姓名を楷書にて記す事。奉献記章は應募作品の入賞せざる場合、入賞作品と共に「健康報國記念塔」内に納め、應募者の姓名を永久に保存す。
◇用紙 半紙（一人一枚限り）
◇學年 尋常一年より尋常六年までは各學年別、高等科は各學年を通じて各府縣別に等級を附す。
◇應募締切 昭和十五年六月三十日
◇當選發表 昭和十五年九月中旬 學童賞の中、全國選拔賞全部を主なる新聞紙上に發表、其他は應募學校宛入賞者名簿を送付致します。
◇送り先 東京市蒲田區東蒲田 ライオン齒磨本舗內「健康報國書方」奉献會

全國學童「健康報國書方」奉献會
ライオン齒磨本舗內

15-60

井之上部隊告別式
きのふ營庭で嚴修

【○○電話】輝く聖戰第三年を迎へ……井之上部隊告別式は……嚴修された

勇士の市葬
四日臺中水源地で嚴修

【臺中電話】臺中市出身で今次事變に名譽の戰死を遂げた左記勇士の市葬は四日午後五時三十分より臺中市水源地上公園に於て執行する事となつた

故陸軍歩兵伍長　千田　新氏
故陸軍歩兵伍長　林田　武吉氏
故陸軍歩兵伍長　今井　惟雄氏
故陸軍歩兵上等兵　丁子　政志氏
故陸軍歩兵上等兵　平敷　朝雄氏
故陸軍歩兵上等兵　高橋　勝次氏
故陸軍歩兵上等兵　久保田　喜三氏
故陸軍歩兵上等兵　吉留　輝也氏
故陸軍歩兵上等兵　小野　五郎氏
故陸軍歩兵上等兵　森　實一氏

彰化市市葬

彰化市では今次事變に勇戰奮鬪……

寶滿曹長庄葬

【高雄電話】高雄州岡山郡……庄葬を執行する

池田大尉社葬

堤曹長街葬

無言の凱旋

三十三士の招魂祭
旗山郡で嚴肅に執行

高雄州旗山郡三十三士招魂祭典を四月三十日旗山公園の碑前に於て執行された……

令旨奉讀式【東港電話】

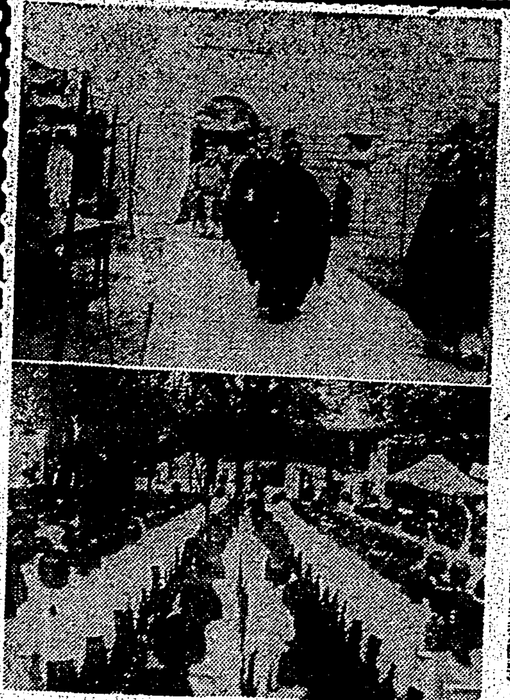

◇…開山神社祭…◇寫眞【上】石井州知事代參【下】女生徒の參拜（既報）

小泉中將講演會

【高雄電話】……三日午後八時より市公會堂に於て來臺中の小泉（一）陸軍中將の講演會を開催する

斗六大和會員は
全員揃つて改姓名
府評鄭氏は"梅里尚德"と披露
始政記念日迄に屆出か

【斗六電話】……

小賣人理事會

社會教育要覽

溺愛は不可
高雄にて少年保護座談會（下）

宛然！移民船
工場建設用材等を滿載して
高雄出帆、新南群島へ

【高雄電話】……

南寧へ慰問一番乘り
臺中團一行無事かへる

【臺中電話】……

農倉信組總代會

"健康な齒"表彰
高雄市口腔衛生展も開く

【高雄電話】……

三光會追悼會

感謝の獻金

彰化市奉公日

雜貨商組強化

天候頗る順調
一期米は大豐作
阿緱平野は見事黃熟
五月中には大半收穫

【屏東電話】……

澎湖廳健康日

童軍で樂校

兒童遊園地
五日子供の日に開場

小磯拓相南部臺灣巡視　寫眞（1）……（2）……（3）ガランビ燈臺（4）……

中南線の復舊工事
地方民は開通を待望

ヒマ競作品評會

保育園は好評

彰化市農組評議員會

商議員補充

國講所研究會
東石郡を教材に開催

嘉義郡山地を開發
サビキ迄卅二粁の動脈線を
雨期明けに一擧完成

蒸餅費を節し獻金

獻金一萬圓
魚市會社美擧

宜蘭優良赤ちやん
けふ公會堂で表彰式

甘蔗改善審査

新竹市優良兒

優良兒は十名

庄協告訴さる
醜い色沙汰から

人事

"SUN"　尺算計式見透　用用等有 般械用和 一機電氣七拾　カタログ送呈　發賣元 東京 逸見製作所　代理店 内田洋行

キャウダイ ミニン グリコヲ カコム

嬉しなかだち

第一生命　小店員　女子　廣東　仲居素人　女中數名入用　仲居至急入用　京染　玉臺及附屬品讓る　賣地　電話高價買入　建築　理髪助手入用　菓子職人雇ひ度し　配達人數名入用　工　記帳

佐藤ライトの　梅肉エキス　本品は美味芳香にして萬人に適す。携帯に便利……

太陽燈　月經不順　家庭　カタログ進呈　發賣元 日歐商會

統制時代の經濟齒磨　半煉の仁丹　最高品質と二倍效果

家庭ホルモン療法　中井博松先生著

通俗醫學　五月特輯・人生と醫學・美容の衞生　結核治療座談會　糖尿病の新治法　動脈硬化症　病人と信仰　環境と健康　醫學の國民性　化粧の醫學　美容と藥劑　醫學的美身法　淋疾の藥　日本通俗醫學社

ぜん息・神經痛　高血壓　中風　治らない…　今津博士の素晴しい研究　今津研究所

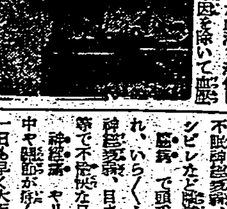

（左研究中の今津博士）

新支那の作家（下）

上海特派員　宇崎重二

和平陣營の巨星

和平陣營の作家は未だ少ないとはいへ、力強く芽生えようとしてゐる。文壇の巨星周作人が昨年一月共產系のテロ團に狙撃されつつも當時の臨時政府、今の華北政務委員會に協力しつつある事實を見逃すことは出來ないだらう。北京大學の文學院院長である。故魯迅の實弟で、兄と共に文學研究會を組織して自然主義文學を指導し名作多く、日本文學の紹介者としても有名だ。

張資平が上海に居り、東亞新秩序に對する積極的協力者であるといつたら、びつくりする人もあるだらう。但し現在の役割は〇〇文化委員會主持者であることを指摘するに止めたい。張資平のことを中國の文壇では「中國の菊池寛」と言つてゐる。それは菊池寛、直木賞を設定するほどの大御所的地位といふ意味でなく、戀愛小說家として最高峰であるからだ「飛絮」「沖積期化石」「苔莉」「天孫之女」等々作少からず、最近「資平小說集」を出してゐる。もともと東京帝大地質學科の卒業生で地質鑛物學の著書もある抗戰から和平への時代的推移を背景としてニックな型の女性をその作品に登場させる日は遠くはあるまいと期待してゐる次第だ。

×　×

日本には紹介されてゐないが、傅彥長といふ老作家がある。ペンネームは張愛茶、上海南洋公學校の出身で今年てふど五十歲「五郎大王」「阿姑」などは相當の讀者がある。張資平にしても此人にしても純文藝でなく、大衆作家といつた方が至當であらうが、矢張り〇〇文化委員として抗日の孤都で勇敢に頑つてゐる。

女流作家の群

中國の有名な女流作家といへば丁玲と謝冰瑩である。共產八路軍に從つて遠く陝西の山奥に入つた丁玲は昨年秋頃まで延安で抗日婦女團の統監委員長、延安文藝協會による農民へのアツピール、赤色大學の政治部で獅子奮迅の働きをする傍ら「重逢」「河內一郎」などの脚本を書いた。太つちよの醜女で自分でも部落に急造した粗末な舞臺に立つといふ。師走ごろ婦女團の統監委員（洛甫の妻）賀志珍（毛澤東の妻）陳慧清（鄧發の妻）ら一騎當千の猛者連をつれて上海に潛入したとの情報があり、各方面サッと色めいたが今日に至るまでコトリとも音がしないからたぶんデマだつたのだらう。明けて三十四歲の若さだ「在黑暗中」一篇で文壇にデビューし、一九三二年の「北斗」といふ文學雜誌を主宰してゐたところこれは共產黨運動の合法的機關に過ぎないとあつて佛租界當局から發行禁止を喰つたのである。ともかく抗日作家の女流は日に日に狹くなりつつある。

……勢力を張つてゐる。作品「水」「母親」「一個人的誕生」等は傑作として讃價された。

謝冰瑩は數日前から重慶の宿舍病院で危篤に陷つたと傳へられてゐる。本年三十八歲、湖南人で北京女子師範卒業後日本に留學、林芙美子と懇意にしたものだといふ。孫文の思想に共鳴し、北伐に從軍して「從軍日記」を發表したが、これは日、英、佛、露各國語に譯され世界的に名聲を博した。支那事變勃發當時は病床に臥して骨と皮ばかりになつて居たが、戰爭が起つたと聞くとむつくり起上り病父と夫を振捨てて上海戰線までやつて來た。その記錄が「新從軍日記」で「女兵」と題する中山樵夫氏の邦譯がある。そのときの從軍中マラリアに罹り四十餘度の高熱を冒して負傷兵の手當、民衆組織をやつてみたのだから強い女だ。漢口を經て重慶に落ちのび「血涙」の編輯、文化團體の集會、講演會などに多忙を極めたが、遂に病床の如く斃れたのである。

×　×

最後に、作家ではないが故魯迅の未亡人許廣平が今尚上海佛租界で密かに共產黨運動の連絡をとりながら魯迅と彼女が愛の巣を營んだ上海の施高塔路大陸新邨九號である。ここは記者の家から一町位しか離れてゐないので「魯迅はここで死んだのか」とばく〳〵感慨を深くするのであるが、[illegible]許廣平も遂に共產黨員となつたのである。

京都早春記（三）

寺崎浩

日活撮影所へ行つたが、そこの女優がいかにも女優らしくないのに驚いた。工場の女工がぞろぞろ出てくる感じであつた。その中で眼立つのがスターであるらしい。東京は普通のなりをしてゐても、どこかに派手さがある

丁度、大楠公の撮影があつて、正行が母の切つた黑髮を父の靈前へそなへる所であつた。池田富保の監督である。監督は撮影が進行してゐる間セツトの不動様を見て、「兵隊が火を負ふて敵陣へ突撃したらどんなもんやろな。ノモハンで勝利は不動のもんや」そんなことを云つてゐる。酒落たいためにさう云つてゐるやうな[illegible]。片山明彥の正行が小刀を膝の上に立てて曲藝をしてゐる。いい芝居が進行すると、多少大時代な母の仕草より、近代的な正行がどうも喰つてゐるらしい。恐るべき子供である。

隣のセツトでは恰幅のいい男優が浪人者の姿をしてかしこまつて坐つてゐた。それを見てゐる間に[illegible]や何かを發見し、ここまでくる年月や家族や惡ひ、ふとチンドン屋の話を想ひ起し、妙にうら寂しい氣がして長く見てゐられなくなつてしまつた。

これが脇役の葉の樂屋あたりとか、女子供でもあるとかなら何とも思はなかつたであらう。立派な紳で大店の主人みたいな顔だつたのでふとこつちの方で寂しくなつてしまつたのである

昔懷の京都日活のあせりを色々[illegible]

悲しい昔の歌に

首藤かしみ

僕はもう　夕燒をうたはないだらう。

昔に歸り　過ぎ去の夏のままに　僕を呼び　椅子を並べてゐる。　僕に聽い秋の　窓にトランクを提げながら　花粉のやうに散りて果てた　悲しい昔の歌に　ブイゴの音を鳴らし　ニユームの　淋しい歌を聞けり　僕の甘い抒情歌に　窓のやうに　消えたり　光につい　たりして　稍穗のやうに　ふつ飛んだ。

とある日曜日の朝　僕はひとつとり友に出會ひ　僕の悲しかつた　あの昔の館を　しつかと胸深くかい抱いて　ひとり孤獨を守り通しながら　夢から醒めて　汗でびつしより僕の昔は濡れてゐた。

僕はそのときみうく光を失ひ　いきなり途轍もない幻想に追はれてゐた。

僕の悲しい昔の歌が、花に散るやうに　雪を降らすやうに　淡い波紋を描き過ぎ去つてゐた

サボテン（創元展）

古川義之

[illegible]のことが出來たのであるが、しかし東京と違つて何か激しいものにせき立てられるやうなものでなく、どこか若氣た一面も感じられた。これは日活それ自體よりはむしろ、都市からくるもので あらう。東京ならもつときつと殺伐なものになるであらう。東京の[illegible]のやうに激しくしてしまふか、多摩川日活のやうに醜めてしまふ。

例へば京都は白米を出す家が多い。西陣を歩くと味の素の缶を並べてゐる店がある。金時計をしてゐる女がさらにある。

もう一歩、京都驛を降りると何とはなしにのんびりしてしまふ。「祖茶でござります」と茶を出される時に、そのやうな氣持になる。

近頃の東京の女の着物のがさつさに些かやりきれないと思ふことがあるが、[illegible]もあるが、着物が倍以上になつてはこれも仕方がない。しかしまだまだありがたい點もある。

京都はその點、着物の美しさは比類ない。去年は着物の柄が細かな模様が多かつたが、今年は配色の優雅な飛模様が多い。嫋やかな日の四條京極から八坂神社の方へかけての美しさは風雅な店と共に何とも云はれない。

もう間もなくやすらひ祭である。それがすむと壬生狂言が初まる。京都と祭とはきつてもきれないがいであらう。生産都市として成り立たなければ觀光都市として、[illegible]大行列は[illegible]をして中止になつてゐるといふ。しかし行事を行はなければ觀光都市として成り立たないであらう。生産都市としての京都と觀光都市としての京都を兼ねると、知人の云つた京都人のエゴイステイツクな陰険さが判るやうな氣がした

友を訪ふ

境淳

此の山峽の彼方に一まで、また人の住む町があるのだらうか、私の降りた大矢知はそんな淋しい私鐵の中間にある驛であつた

山峽を縫つて細い線路が一筋でその上を玩具の様な機關車が日に幾度か、遠い時間をおいて通りすぎるのだつた

―舞朝家の近くに猿が來て鳴くのよ、馴れるまでしばらくは兄も私も頭分たまらないおもひだつたわ―

那留は小さな私のトランクを手にとると衣裳の褪れも顔色に出さずさう言つて快活に笑ふのだつた

―だけど晴れた日は鈴鹿がとても綺麗だわ、やまなみがくつきりと浮いて出るのよ、それはびつくりする位間近に見えるわ、でも兄さんつたら山の景色はさむざむして僕には[illegible]つて言ふの、おかしいわね―

高砂族語研究上の諸問題

由路廣明

（一）

筆者は先に「高砂族言語の諸問題」と題して本紙上に高砂族語研究に關する[illegible]を述べたが、その際には時日の關係上話を急いだのと、多忙の爲め説明の際の誤謬もあつたことをお斷りしておく。扨て今回は改めてこの言語の研究に於ける若干の問題を拾へて述べて見ることとしたが、記述の關係上前回と多少重複した話のあることも併せてお斷りしておく。

（二）

「スラツ」に就いて

馬來語とアラビヤ語との關係に就いて本埔族語が如何なる解決の暗示を與へて呉れるかと云ふことの一例を擧げる。吾人が馬來語に眼を注ぐならば、馬來語中には多くの梵語やアラビヤ語が入り來つてゐる。梵語は多く馬來化され、アラビヤ語は大部分その原形を保持してゐる。この馬來語の中に「スラツ」surat と云ふ言葉があるが、之は「手紙」とか「文書」「書付け」を意味する。この言葉はアラビヤ語を知つてる者はアラビヤ語起源ではなからうかと思ふ。と云ふのは、アラビヤ語には surat(surah) と云ふ言葉があつて、回教經典アル・コラーンの「章」を意味することから、「文章」等に轉化したもので、之が馬來語の「スラツ」となつたのではなからうかと云ふのである。アラビヤ文字で書く場合には原形を用ひる上に馬來語には「書く」と云ふ言葉に tulis あり、「書かれたもの」に tulisan があるから其の根源は馬來語を見、用いただけでは矢張りアラビヤ語起源にもつて行かれる可能性がある。扨てこの場合この問題に關聯して比較のタガログ語や高砂平埔族語を見るならば、「書く」と云ふ言葉は次の如き形で表はされてゐる。

タイヤル語 miru(biru)（模樣より）

サセツク語 matas(Palas) 入墨（より）

アミ語 mitilid tilid 文字（より）

ブヌン語 matas(入墨より)

パイワン語 venetik(vetik 文字より)

新港語 semulat(sola 書付より)

タガログ語 sumulat(sulat 書付けより)

是等諸語の形を見るに新港語及びタガログ語には solat(surat) なる形が殘つてゐるのを見る。之は馬來語と如何なる關係があるか？それは方言的には馬來語の r が比島以北では主として l に轉化してゐるのを見ても sulat=surat であると云ふことが出來るし、後者がアラビヤ語から來たと云ふ論に對して、比島に於いてアラビヤ語も最も多く使用してゐるのは最も遲く來島した回教民族たるモロ族であり、古く來住した平埔族にとの「スモラツ」、「スラツ」なる言葉があり、タガログが文字を有するに反し高砂、平埔族に文字を有しない點を照合せて見る時、この「スラツ」が元の意味は兎も角本來の馬來語であると云ふ推察を下す上に有力な證據となりはすまいかと思はれる。

（三）

「流水」に就いて

タイヤル語に mēlēngiak なる言葉があるが之は「泳ぐ」といふ意味である。この言葉は原形 lēngiak「流水」から來たものであるが、この場合の -ngiak は昔の口蓋化であるか然らざるものであるか之をローマ字で示せば lēngiak か lēngiak か lengiak なる事を調べることも大切な問題である。何故ならば、之を研究することによつて、タイヤル語の口蓋化は一層明かにされるし、又高砂族語族の研究方法にも一大光明を與へるからである。第一にタイヤル語と他の諸語とを比較して見よう。

タイヤル語 mēlēngiak

アミ語 mi-langui

ブユマ語 mē-langui

ツアリセン語 lēmangui

タガログ語 lumangoy

チヤウ語 ngēlangi

之に依つて以上の諸語の語根は langi（南方）langui（北方）となつて居り、-i=-ui（本紙三月二十日參照）であるから主として南族語及び比島のタガログ語では langui を用ふ―タイヤル語の（mē―）lēngiak の -ngi は昔の口蓋化ではなくして langiak であつて、外延的には音節が重複してゐる。斯樣な現象はタイヤル語中には屢々見受けられる所で、manak「食べる」（動詞）も語原は kan であつたものが、kan-ak となり、接頭語 m- が加はつて kemanak となり、kēmāk が消滅して manak と云ふたものである。では何故に mēlēngiak となつたか？これは逆に聯想してはのであらうかそれは次の機會に述べよう。

『海外文藝の流れ』

◇メリー・ロバーツ・ラインハルト探偵小說賞

フアラア・アンド・ラインハルト書肆は第二回メリー・ロバーツ・ラインハルト探偵小說賞コンテストを今まで一冊も探偵小說を出版したことのない誰にでも應募し得ると發表した。前のコンテストにおけるやうに審査員はメリー・ロバーツ・ラインハルトとフアラア・アンド・ラインハルトの編輯者とであらう、ラインハルト夫人が最後の優勝者を決定するであらう。このコンテストは一九四〇年の十二月三十一日に〆切り、一九四〇年の十五日に授賞、賞は印稅の內拂ひで千ドルである。これはアメリカ、カナダのみの著物の出版權利は著者の財產に殘る。第一回メリー・ロバーツ・ラインハルト探偵小說コンテストは今秋發表される筈の第一位のクラリサ・フエアチヤルドの「私は殺害したかつた」の外に、三篇の探偵小說を入選させた、その內二つは既に出版されてゐる。フランク・クラツパーの「フランス人の鍵」エリザベス・デリの「實施しなかつた夜」であつた。第三はイオン・サンドバーグ・シエリバアの「慌てた殺人」四月二十九日に發行された

◇國際讀者の賞

アメリカの見識ある讀書協會の事しドニイ・グルエンバーグ夫人はペアレンツ・マガジン賞を授けられた この賞は年々兒童に役立つその年の優秀の著者に贈られるものである ちは兒童の雜誌の編輯、講演、指導の分野で注目すべき貢獻者としての經驗によつて受賞を選ばれたのであつた

◇祖の協會者の數寄な目鏡

ジヨン・ウイストン書肆は未る四月八日「一人の人間の數奇な生涯」を出版した、これはエリ・カルバードソンの自傳である。カルバードソンは今日では從ついての權威者であるが、彼が有名になる前送つた數奇な生涯について何か知つてるものは少いのである。彼はコーカサス人を父にアメリカ人を母にして生れた、彼の若い生涯の多くはロシアで送られた、ロシアでは全世紀の最初の十年間に革命家であつた、彼がアメリカに來てからエールへ通つた、だがホワイで生活するためエール大學を去つた、その後パリで暮し一個のヒユイスマンの人物となつた、彼の書は既に專門家としての經驗を取扱つてゐるよりは、これらの彼の生涯の初めの姿について多く語つてゐる

◇ヴアン・ドーレンの新歷史小說

フイリツプ・ヴアン・ドーレン・スターンはダウブルデー・ドーラン書肆と長篇歷史小說出版の契約をした、この新小說は奴隷廢止論者と南北戰爭前並びに戰爭中の地下鐵を取扱つたものである、題は戰爭におけるよりも戰爭に導く事件におかれてゐる、この本は一九四一年の秋に刊行される豫定である

◇スターリンの本を書いて好評を發揮

最近「スターリンズ・カムプ」を出版したばかりのホーエル・ソレースキン書肆はアメリカにおけるその書の賣上げの印稅は、ヨーセフ・スターリンに拂はれるが、著物についての權利（出版者の權利ではない）はフインランド救援基金と連繫してフインランドへ送られる筈である

批評と紹介

◆航空無線（西宮三著）航空と無線とは二十世紀の文明を代表する技術界の兩花形であるが、航空機の性能高度化せる結果兩者の協力を必要なるものとせり、無線技術の協力が絶對の必要を生じ、無線裝備なき航空機は耳目を失へる盲者に比せらるるに至り、かくて航空事業に於ける無線は航空と不可分離の密接連結を遂げ、技術出現の新設進捗を遂げた。本書は多年遞信省航空局航空無線技術官として無線航空を實地に經驗せる著者が、航空無線に關する一般無線技術と特殊の航空無線なる新分野を發達せしめたる[illegible]者、航空操縱士、通信士、地上勤務員及び航空工業生產方面の技術者等の必讀の書であらう（發行クローム社一六四頁一・五〇　東京市神田區須田町三ノ四　工業圖書株式會社）

ゴノモト
藥熱療法

最後の仕上に是非此藥

淋疾治療の奥の手

慢性淋疾　惡性淋疾　婦人淋疾　消渇膀胱　病者に告ぐ

從來の淋病療法は大部分副作用があり、胃腸の障害や腎臟を犯し、神經を犯されゲッソリやせてしまふ、それが爲に一時服藥を中止せねばならぬ事になる。それは一時よくなつても再び惡るくなるから苦しみ悩む。あきらめる病者が藥に止まり、少しも良くならぬ[illegible]ものである。淋疾はゴノモトの發明者は既に世に認められた。當社はゴノモトの效力に就て絶對なる自信があつて、決して胃腸を害せず、腎臟を犯さず、少しも疲れたことがなく、永く服用して少しも心配なく、最後の仕上として此の淋疾の藥が出來るので一般淋疾の大部分に效果が出ることである。

[illegible]

◆ゴノモト藥價は十五回分廿一日分金十圓、中瓶金六圓、金五十錢、小瓶金二圓、三瓶四十錢、一瓶金二圓、金四十錢、送料十錢。官公署並に軍部にて御愛用下さるものは何れも無料です。國内外の郵便物は取扱はず。

東京市下谷區根岸町三丁目八〇
發賣元　柴崎製藥所
振替口座東京二一八五八番　電話下谷（八）三三一七番

各地特約店

臺北市榮町壹丁目社前	吉越廣生堂
基隆市義重町二丁目	基隆藥局
新竹市東門町	新原泰生堂
臺中市錦町	丸三大藥房
嘉義市榮町四丁目	丸三支店
臺南市本町	角谷大藥房
臺南市白金町	三輪養元堂
高雄市山下町	安藤高雄藥局
屏東市本町	屏東藥局

淋疾病者待望の要點

十人が十人

胃腸神經を害せぬ事

のみよくて效果的確

尿の濁りを早くとる事

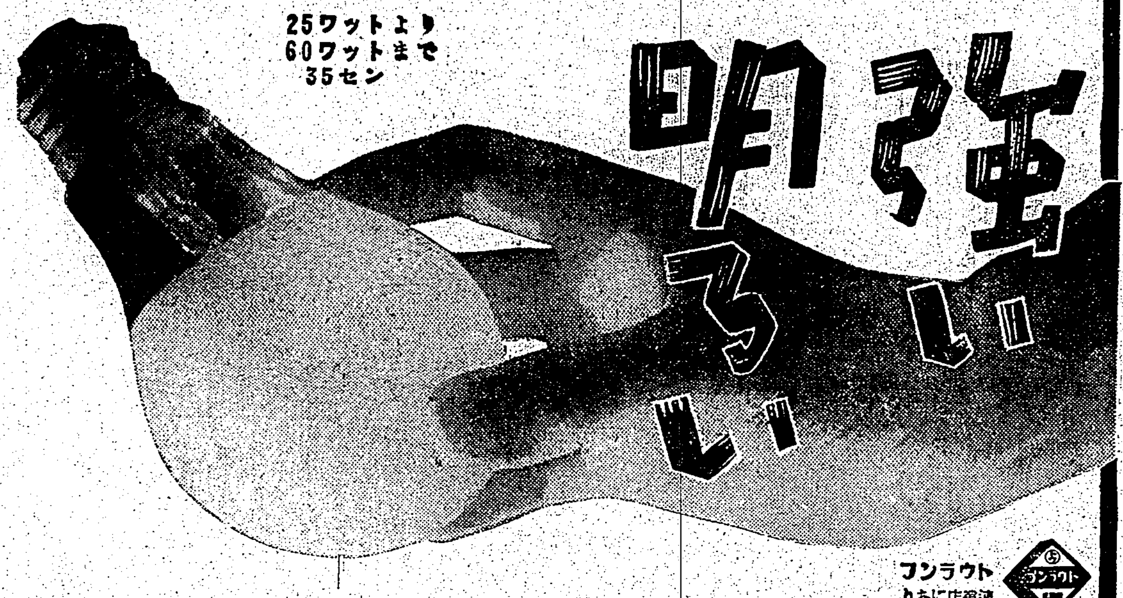

最も進んだ明るい電球

今までの單捲螺旋の芯線を廢して此電球は二重螺旋の芯線を使用してゐます。このダブルコイルが僅少の電氣量を強大な光にかへる科學作用を持つてゐて、十二割の強い光を出しその上壽命はより永くなつてゐます。

眼の保健にも經濟的にも申分ありません。

マツダ　明視ランプ

東京電氣株式會社　L.25

マツダランプ　連鎖店にあり

煙草のむならスモカを使へ

スモカは主として喫煙家の歯磨です　故にスモカを使へば歯の黒いヤニがちき取れます　そして喫煙家ならずとも誰もの歯を純な白さに輝かします　スモカは過度の喫煙から來る口中の荒れ！臭ひ！食慾の不進！　それを防いで口腔を常に正しい狀態に置きます　スモカの粉末には適度の潤ひを與へてあります　それは無駄な散亂を防ぐためです　一人一罐の使用量は約一ケ月强　それ以上の消費は濫費です！

定價十五錢　連鎖店にあり　化粧品藥店　壽屋

神經衰弱と腺病体質に

春を警戒せよ―

春は、體內に潛伏してゐる病菌や病毒の活動が盛んとなり神經衰弱や腺病體質が增惡する季節である。

神經衰弱は、一般に腦神經の過勞によるとされてゐるが、實は腺病體質と同樣、潛伏結核や潛伏黴毒の中毒症狀として起きる場合が多い。既に抵抗力は低下してゐるから、それ等の病毒の攻勢に對して身心共に衰弱し、肺結核その他諸病併發の因となるのである。從つて春は最も警戒を要し、健康の增進を計るべき季節と云はねばならぬ。

活性ヨード　ビタミン劑

ヨード含有量昆布の一五〇〇倍　ビタミンA含有國際單位七五〇〇

ヨードは、强力なる殺菌及解毒力を發揮する。それ故に、ネオスエーの服用は體內に潛伏する結核菌を殺菌すると同時に、黴毒や結核毒を中和し、無毒のものとして體外に排泄し、血液を淨化する。從つて、神經衰弱や腺病體質に對し、原因的に治療效果を發揮するのである。

ネオスエーは、その外に精力を充實し、新陳代謝機能を旺盛にして、疲勞素を速かに體外に運び出し、全身の細胞を賦活するから、疲勞の恢復を早め、過勞を防止し、進んで體力を增進する。

ネオスエーは、またビタミンの作用により全身の榮養を高め、抵抗力を强化する。

神經衰弱・腺病質・肺結核
肋膜炎・榮養不良・貧血症
動脈硬化・高血壓・潛伏毒

試藥進呈　御希望の方には試藥を進呈す。新聞名記入ハガキで御申込み下さい。

小　瓶　一圓八十五錢
一〇〇錠　四圓三十錢
二〇〇錠　八　圓
全國藥店にあり

東京神田神保町三
アルス藥品部
振替東京七一三一九　電話九段二一七五・二一七六

ネオスエー

コドモネオス

お菓子がわりのおいしいお藥

おいしくのめて、効きめが早く、藥價が安いので評判です

コドモネオスは、ネオスエーを主劑にしお子様の發育と榮養增進のため是非共必要な滋養劑を配劑し、お子様專門の强壯劑として特製したものであります。お子様の健康增進のために御試用下さい

腺病質・虛弱・貧血症・榮養不良・消化不良

藥價低廉　三〇〇錠　一圓　六五〇錠　一圓八十錢　二〇〇〇錠　四圓八十錢

全國有名藥店にあり

遠くから射つ敵機 一發も命中せぬ
重慶爆撃を語る
海鷲精鋭 島田少佐

【上海一日發同盟】重慶に、成都に奥地の要衝に果敢な爆撃を敢行して戰果を收めてゐる海の荒鷲島田航一少佐は一日ひょつこり上海にその雄姿を現はした……

三十日の重慶空襲は久方振りの好天に惠まれ重慶郊外の白市驛飛行場を目標として……

……成都と宜賓を基地とし成都は……昨年陸軍と協力して蘭州を襲つた時は……

これぞ鬼部隊長
澤州方面の殘敵掃蕩戰中に
血達磨となつて奮戰

【澤州一日發同盟】澤州東方十六粁の嶮峻に據つた殘敵の掃蕩戰は三十日……

篠原部隊で創設記念行事
來る十日に一般の入場も許す

【基隆電話】篠原部隊では同部隊創設以來本年は四十六周年を迎へ來る十日がその記念日に當るので同日午前八時から同部隊營庭において……

卅一機の命名式
大觀畫伯の獻納機も含む

【東京二日發同盟】横山大觀畫伯獻納の初の愛國號「大觀號」を初め航空機獻納の卅一機の命名式は來る五日(荒天の場合は六日)午後二時から羽田東京飛行場で……

兩青年校で入學式

臺北市建成、兩青年學校入學式は二日午後八時半から……

島内の徴兵檢査
臺中州を皮切りに開始

……△臺中州下　五月十二、十三、十四、十五、十六、十七、十八の七日間……△臺北州下　五月二十、二十一、二十二の三日間……△新竹州下　五月十日……△花蓮港廳下　五月二十五、二十六……△高雄州下　六月十一、十二、十三……△臺東廳下　六月十五日……

夏場所を前に猛練習
東軍で聯合稽古

【東京二日發同盟】大相撲夏場所初日は後十日……

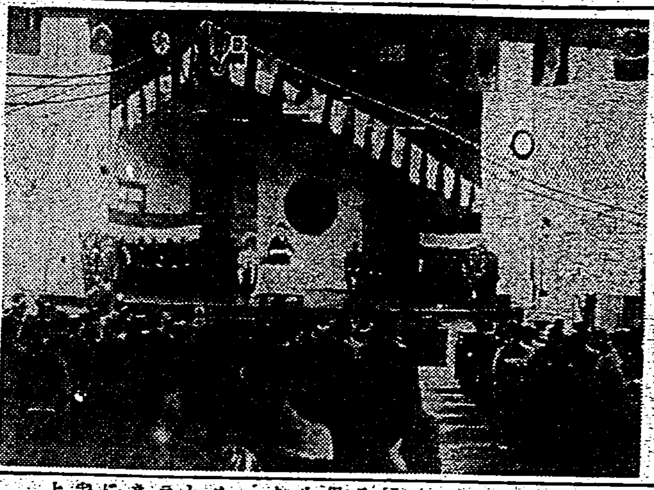

廣東居留民團の結成祝賀會

北濱に大旋風
不正の株屋續々引致さる

【大阪二日發同盟】大阪北濱株式街の不正を摘發すべく內偵を進めて居た大阪刑事課では二日午前九時……

新政府成立來より頓に電報の激增
汕頭の電報局の昨今

【汕頭支局特信】……

端午の節句に大衆ハイク
北投で傷兵を招き運動會
本社主催

一大學生を射殺
メーデーに上海でまたテロ

【上海二日發同盟】メーデーの五月一日……

汕頭での映畫會頗る好評

在香港の丁抹財產
敵產として抑へらる

【香港支局特信】……

"僞造參政會"
伍も梁も重慶には出席せず
李仙根も香港に居据り

【香港支局特信】四月一日から十日間に亘る重慶の第五次國民參政會……

團歌を合唱して堂々の行進
航空少年團結成式の後

汕頭の製氷會社愈よ製造を開始

鹿兒島市の火事
南林寺町で四十一戸燒く

【鹿兒島一日發同盟】……

更生する情報部報
六月から"時事解說"

九つの養女を虐待
鬼畜にひとしい老婆

海南島農事指導者を募集

沖繩縣の歡樂鄕も自肅

北京に百粁の新銳放送機

扶桑會と改稱

生活用品は益々上昇
東京で四月中に平均五分五厘

【東京特電】東京市統計課の四月中の生活用品小賣價格指數が……

新考査の結果を校長連から聞く
文部省で代表學校長を招いて

【東京二日發同盟】……

甘藷や澱粉で貪つた奸商
北署に檢擧されて嚴罰

内湖にも流腦一名

一家七名が發狂

【東京特電】(二日發)秋田縣北秋田郡……

愈よ謎の事件
蘭商失踪に絡む怪聞

使者と稱する謎の男

沖繩縣下に流腦
縣では防疫陣に大童

青陽に肉薄する皇軍

(上)惡路を修理しつつ又前進
(下)晴れて橋を渡り前進する大竹部隊

公債社債株式金融
【君案內進呈】
藤本ビルブローカー證券
臺北支店　臺北市表町二丁目

けふの天氣

△臺北地方　南西の和風晴後曇
△北部地方　南西の和風晴後曇
△昨日の溫度　最高　二九・九度(午後一時)　最低　一八・一度(午前七時)(臺北氣象臺發表)

定期航空

大阪商船 出帆
東亞海運 出帆
日本郵船 出帆
辰馬汽船 出帆
大連汽船 出帆

父村上勝右衛門儀四月十一日滿洲國熱河省牛心山鑛山に於て急逝致候間此段謹告仕候

喪主 村上キサ代 … 親戚 村上千代 … 友人代表 …

會葬御禮　川口圓之助

會葬御禮　今井唯雄

御會葬御禮　野間哲美

借用金證書紛失公告

一、額面金壹千圓也
一、額面金貳千圓也

臺陽汽船商事株式會社

各團の實力平均
中等二校に今後の精進を期待
奉納ラグビー總まくり
渡邊生

四月二十七、八、卅日と三日間臺北高商グラウンドで舉行された第十三回建功神社奉納ラグビー大會は一般部では臺大農專が連覇を遂げ、中等部では臺北一中が敵軍擴りに覇權を回復した。東農前の一般部は常勝臺經に對する高商農專の熾んな挑戰で、三Cを加へた實業チームと前記兩校を主題とする學生チームとの對立に興味の中心が置かれて居たが、多數高名者を出した臺經が鳴りを潜めて以來、僅かに農專高商の一騎打となつてしまつた、ところが本大會の蓋が開いて見ると、農專が今年は早くも昨年に劣らないチームを形成して一頭地を拔いては居たが、實業チームでは臺經が多數のオールドボーイを含み乍ら農專に肉薄し學生では高校が舊套を完全に脫して旺盛な努力と相當な纏まりとで、例年通り四月を迎へて充實した三Cとタイゲームを演じて共に賞讃を博し、熊井（京大）其の他好新の加入を見た三C、FWの意外な不振に敗退したが依然一方の強豪である高商等比較的實力の平均したチームが寄つて、秋の本シーズンに對する前哨戰としては興味盡きざるものがあつた、中等部は三チームとも多數の卒業生を出し、その打擊の最も大きかつた昨年の覇者北工が脆くも敗退したが、優勝の北一中、準決勝の北商とも大いに未完成チームであつて、本大會に於ける力の缺けたゲームは寒心させられるものがあつたが、何れも素質ある選手を持つてゐるから秋迄は良くなる期待もあり步調を揃へて三段鼎立の形となれば實力向上に拍車を掛けるであらうと思はれる、以下各ゲーム每に頭に浮んだ印象を記して見たい

一般部

▲臺北高商76—0臺北帝大（一次戰）
帝大の練習不足で齒も立たず、高商は練習の樣な氣分であらゆるプレイを試し、後藤選手を筆頭とするこの大差を見た、FWの球が八割以上高商に出るので、全くのワンサイドゲームとなり興味も何もあつたものではなかつた

▲臺大農專11—0臺經（二次戰）
臺經の選手に對し親子程年齡の違ふ三OB選手を加へた臺經苦心のメムバーである、臺經FWは低く固いパックと龜井の巧妙なフッキングとで六割以上の球を得たが、農專も農專の老練な動きを中心にFWが却々鋭い出足を見せて譲らず、ダッシュのない臺經スタンドオフ白尾をポケットして攻撃西田のTBに球廻らず、豫想以上の接戰となつて農專が僅か一PGを得たのみで前半を終つた
後半農專は臺經スタンドオフ渡邊をマークして長蹴を阻むと共に盛にパントを揚げて、負傷した臺經FB末永や新進のウイングTB大塚を襲つて奏功、反對に臺經は味方ボールを無理にTBパスに廻さんとしたが、之は悉くスクラム後方で潰されて大部分にFWの突撃を招き二トライ一ゴールを取上して敗れ去つた
主力を大半卒業に送つて、三十歳以上のOBを半數近くと全くの新人とで陣成した臺經として健闘を賞すべきであらう

▲臺北高校15—15三C（準決勝）
熊井（京大）其の他の好新選手を數名を加へて充實した三Cを最後迄追ひつめて引分けたのは正に殊勳甲であつた
三CはFWに依つて七割近い球を後陣へ送つたに拘らず、兩ハーフの拙劣なハンドリングとセンター1TB束の拙ら切れ込み等が熊井等の活躍を殆ど無駄に終らせ、防禦に當つては寄合世帶らしい粗雜さで高校に得點を許した、練習不足も手傳つて實力の六割しか使へなかつた三Cが、反對に力一杯打ち當つてひるまなかつた高校のうつちやりを喰つた形で、拙戰が高校に幸ひしたのも何故か當然の樣な氣がした

▲臺大農專25—0臺北高商（準決勝）
最初のスクラムを組んだ瞬間既にこの勝敗は明かとなつた、たとへ八人と七人との差はあるにしろ、堅ろウエイトある高商FWが、高くパックのないスクラムを農專FWに押しまくられ押し破られては、久保田、田中、永山等のバックを擁しても手の施しやうがなかつた
農專は白尾を強行バックローセンターに上げ、スタンドオフ渡本を深く位置せしめて全部の球をタッチにキックし、高商ゴールに迫るやFWプレイに依つて

昨年高商の雪辱を云ひたかつた高商が野村、何等の北一中選手を迎へて一通り纏つたチームを擁護し、小粒乍ら旺盛な鬪志と鋭い出足とを武器として、

神宮競技場開き
神宮外苑競技場開きの式典は廿八日午前九時より同競技場に於て舉行された（寫眞は當日）

一般部は耳井組
OB川上組、女子藤井組優勝
奉納軟式庭球成績

建功神社奉納軟式庭球大會、男子中等部の成績は既報の如くであるが男子一般、OB女子部の試合は二十九日が生憎の雨で舉行不能となり翌三十日午前十時から總督府コートにて舉行、男子一般部では有馬と云ふ好前衛を得た名手耳井が矢方振りに快心の當りを示し準決勝には陳、千と云ふ無類の粘りを持つ並行陣を突破、決勝には藤野に猛然たる一騎討ちをやつて四—三に之を退け堂々勝利を獲得した、OBでは頭で行く岸本を前衛に川上御大がこれもいい心持に打ち捲くつて決勝には老練眞谷と熱戰、一時間の全選手が固唾を呑む一戰に見事優勝、まだ〳〵今時の若い者には元氣を示した、女子は強豪の如く藤井、上野のシート組陣容整く決勝の森村組に一セットを許したのみで優勝した各部成績左の如し

▲一般男子選手權
【準々決勝】
耳井（遞信）　四—〇　篠原
有馬（專賣）　　　　　島越（專賣）

【準決勝】
耳井（遞信）　四—一　千陳
有馬（專賣）　　　　　再隆
有馬　四—三　張秋如
【決勝】
耳井（遞信）　四—〇　篠谷
有馬（專賣）　　　　　田中

▲OB選手權
【準決勝】
上野　四—一　喜谷
谷口（遞信）　四—三　內高
【決勝】
川上　四—〇　村
岸本　　　　　　間

▲一般女子選手權
【準決勝】
藤井　四—一　森田
岸川　　　　　谷川

奉納水上競技迫る
古豪の小手調べと新人初登場の活躍

建功神社奉納水上競技大會は五月五日の午前八時半より東門町水泳場に於て盛大に開催されるが、シーズン初めの事とて、古豪連の小手慣らし、新顏選手の初舞臺として本島水泳界の注目を集めてゐる、本年の北部は四月に入つて行はれる島内の公式戰に先立ち、從來から通例年通りの練習不足の第一線に立つことになり、全日本中等學校大會以外の全島的大會にスタートを切るものとして其の成績が期待されてゐる

「川口」が勇姿を見せるが、昨年の好記録保持者で、今年高商に入學した堀田、友成等が京都に去つたのでその缺を補ふ者として佐々木（國中）、山崎（北商）、大串、金本、松下（北工）、松田、佐々木（國中）、惡田、森、竹（北一中）等の選手が多くの期待をかけられやう

「背泳」は推原（高商）の快擧、宮地、杉本、栗村（北工）、石川、內田（北工）、沼田（北商）、野本、其他に清水、河原（北一中）等

「平泳」は例によつての混戰で、三宅（國中）、尾崎（北商）の北一中に村田（高商）、近藤、池田（北商）、近藤（北工）佐伯、金澤（北一中）等

「一以上」が勝負の決め手なもので、然し三日前からの雨で、天候の關係で大會に最初のスパートを切れるか心配された

「女子」の方は北一女、北二女、中女の參加で短距離では江間（北一女）、東、佐々木（中女）の三氏、其の他に北一女、北二女共に新人を加へ各種目で前年通りの記録は當然であらう

「背泳」は、吉原（北一女）杉山（北二女）近藤（中女）の外に將來を期待せられてゐる新人も出場すると見られ、平井（北一女）小林、大熊（北二女）の新人がどの程度活躍するか頗る興味ある所である

「背泳」は金村（北一女卒）、居久（高商）、高岸、山本（中女）、松久（北二女）等の出場ない様で、一泳の淋しさはあるが久納、梶林、田（北一女）金村、鹿子、永尾、下司（北一女）等の新顏が先人の跡を守るに相當の泳ぎを見せて居る故、朝もしさを思はせるであらう

「平泳」は後藤、和田、金田（北一女）天谷（北二女）國江（中女）の各日本的實力の選手が揃つて一と記録を競ふので、此一戰は內地では全日本選手權大會か、全日本中等學校大會以外の府縣大會位では一寸見られぬものである。それだけに新顏の選手の飛び込むのは中々の骨折であらうが、決勝に殘る新顏は花田、村田（中女）大畑（北一女）佐々木、木村、茅野（北一女）等の四人であらう

本社主催　日本棋院　五人拔退敗碁戰

【第四局ノ九】
五段　〇先　篠原正美（四目半出し先番）
五段　●　藤澤庫之助
一　二　三　四　五　六　七　八　九　十　十一　十二　十三　十四　十五　十六　十七　十八　十九
いろはにほへとちりぬるをわかよたれそら

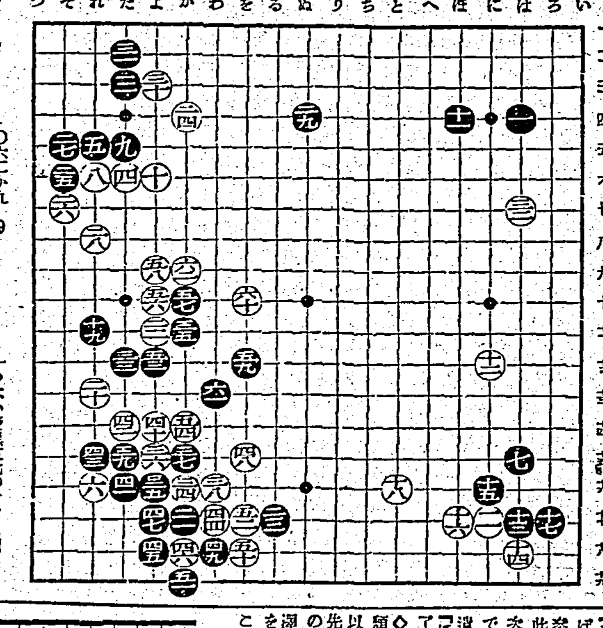

〇五六より十　3　●五七から十
〇五八より九　●五九を十二　24
〇六〇を十　●六一わ十二　6
〇六二から九　9
藤澤氏三回勝四回目
持時間各十一時間（一分以內切捨）
消費時間　黑十二・四五分　白十二・二五分

今度は黑が惡手を
五九の筋違ひで形成混沌
評解　七段　木谷實

◇黑から「よノ十」に打たれて白二二の二子を抱へ込まれると、この五六とヒイたのは當然の手である
◇次いで黑五七のオシに對して白五八と頑張せざるを得んのは、白として辛い處であるが「かノ十二」にキル手が無い以上已むを得ない
若し白五八で強引に「かノ十二」にキツて行くと、參考圖（1）の結果となり白は左邊の三子を割取しても、黑に四乃至十とツキ拔かれては、左上の白が俄に薄くなるからこれは白が不可ない
（評註）黑五九は筋違ひである
斯う打つたが故に白から逃さず六十と急所を衝かれ、この黑は忽ち眼形を失つて了つた、黑五九は「わノ十二」にカケツイでみなければならぬ處である
參考圖（2）の如く黑一とコスめば、此黑は大して攻められない、即ち次に白いなれば、黑「ろ」とトンで形が整ふし、又白は「」の方から迫つて來れば、黑「い」白「に」黑「ほ」白「へ」黑「ろ」で中原に出て了ふ
◇先に黑は白四八の不當を咎めて頽勢挽回のチャンスと爲し、五三以下左邊の二子を脫出して再び先迄の效力を維持する事になつたのであるが、五九に至り白頃の誤謬五段にも似合はぬ筋違ひの一着を下して、白四八の惡手を相殺しこの黑が安全性を失ふに至り、局勢は又しても混沌化し、前途の暗雲豫斷すべからざる事になつた、斯うなれば黑にコミを貸つてゐるだけに白の方が有利である事は申す迄もない
◇黑五九を咎めた白六十は好手筋此處はこの黑の急所に當る、黑六一で「六二」にオソウものなら、白「かノ十二」にキラれて黑は忽ち潰されて了ふ、つまり黑六一は「かノ十二」の防ぎであつて、已むを得ないのである
そこで白六二とマガる、これは手順の働きだ、若し白六十で六二のマガリから打つと、黑六十とトバれて治まられて了ふ更に角切うなると左邊の黑がどう治まるかそれに依つて勝敗は決するのである

參考圖（1）

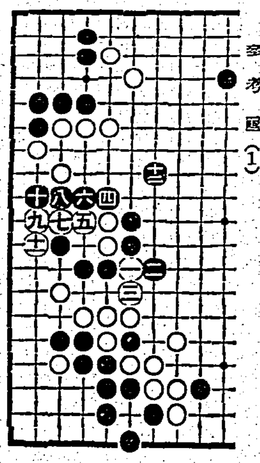

參考圖（2）

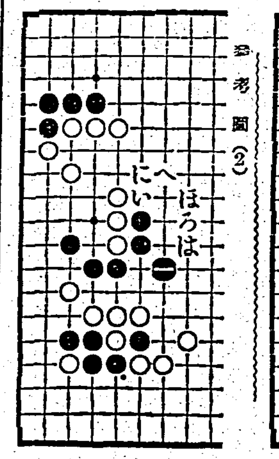

航支團を中心に全屏東團を結成
都市對抗野球豫選に出場と決る

【屏東電話】屏東市內野球大會は四月二十九日を以て終了しその結果航支が優勝したので屏東の代表は航支を根幹として市內各チームより優秀選手をピックアップ全屏東軍を編成して來る七月の臺灣都市對抗野球豫選大會に出場することになつた、優勝した航支軍は元航空隊の老練なる選手揃ひの安定したチームで全屏東軍の中堅的存在として本年は屏東市民の熱狂的應援を受けて臺灣大會の覇を狙ふ事に期待がかけられてゐる

建功神社奉納の最後を飾る籠球
四、五兩日三中體育館で

參加チーム 一般部は第人（一部OB）、カ人（二部OB）ネーブル、黑潮（商業部）の四部で先づ昨年の覇者第人（一部OB）の優勝は疑へないとしても元宮考揃ひの黑潮、ネーブルの肉薄は豫想を許さぬものがあり臺灣新々の方面逞りにダークホースとしての活躍が期待され戰前より興味深いものがある、男子中等部は一部、二部、一中、二中三中、工業、商業、二部、中二中の九部といふ豪華さで一部、二部一中邊りが優勝を爭ふのではないかと思はれるが第一回戰に於ける優勝候補一部、二部の組合せは本試合中の白眉で事實上の優勝戰ならう又中一中が優勝を目差してその淵源にその活躍が思はれる、女子部は第一、北一女の二チームの內輪同志の試合で物足りなさを感じて居り決勝大會には北二女、北三女、靜修女邊りの出場が期待される

臺日漢詩壇
選者　魏清德

潮州　高文淵
一到潮州地。春天似夏天。人家紅照裡。村社翠微邊。暮色千方合。燈光萬點懸。旗亭逐買醉。魚菜總新鮮。

恒春
古城四面石爲牆。僻處依然在一方。車自西門迎落色。人來南去費風光。恆春花每因時放。似夏巾頻拭汗忙。我獨稱衣拜遺廟。聖宮孜炎鋼斜陽。

口占
南方何客北方涼。衛宮他鄉異故鄉。二月覺冰眼不斷。居民遊游夏衣裳。

續 快男子（45）
大島伯鶴口演
今村恒美畫

怪しい二人

富士見町の裏店に母娘は隱れ家、おちついて居ります、斯様な大家で縫方をする事になつたのでありますが、お花の一家を救ため、前にも申上げた通り立川一味の惡黨を向ふへ廻し、大難をいたす事になつたのであります。……

す—神田にゐる大島の娘のお力は至つて安穩に一ト月ばかりは何のお話しもございませんでしたが、東京の町のやうに、隣間もなく人家の並んだところと違ひ、何も邪魔物がないのですから、野面を吹いて來る風が、まともに家の中へ吹き入れますから如何にも凉しうございます、母娘は座敷から縁先の方を眺めながらも、片時忘れず心にかかつてゐる夫なり父なりの大島宮七の身の上やら、過ぎ來し方行末の物語をしてゐましたが、ナニ思つたかハツとして立ち上つた

「お絹や、これは此處にはして置けませんよ、誰て先生から少しでも變つた事があつたらすぐ知らせろと御注意もあつたこと、兎に角私はこれから東京へ行つて來ます、今から出かけたので今夜は歸れないかも知れないが、お前もしつかりしてゐておくれ。いゝえ何でもないが、外へなんぞ出てはいけませんよ」

お花が、いきなり後の障子をペタリしめました、びつくりしたおきぬが、
「ママア、お母さん、どうしたのです、閉めては暑いぢやアありませんか」
「イイエいけません、隣町の勝方先生が、氣をつけろと仰しやつたのはここの事、本當に油斷がなりませんよ、迂つかりしてゐたら今頃妙な奴が二人覗いてゐたのだよ」
小聲ながら母親の言葉に、お絹もギヨツとしまして、障子の隙間からそつと覗いて見ますと、成程母親のいふ通り、手拭地の浴衣に白木綿の三尺か何かをしめた若い男が二人、外に立つて此方を覗いてゐます、もつともこれは若い綺麗な娘がゐるのだから、若い男が覗く事も、ありさうではありますが、唯不審なのは、どうも此奴等が土地の者らしくない、たしかに此邊の者とは思はれませんから、お絹も氣味が惡くなつて來た、覗き込んでゐた奴は、障子を閉められてあきらめたものか、コソ〳〵何か話しながら行つちまつた、お花はそこ〳〵に支度を始め、……

日・獨・英・米・佛・專賣特許　醫學博士二木謙三先生御推奬　大好評！大評判！
胃腸と健康　自力健康器
全國一流藥店デパートに有り　▼ニセ物あり御注意▲
無代進呈
正價・十二圓　滿洲十三圓半　內地廿六錢　其他五十錢（送料）　一所込申一
こんなん人に　不眠神經衰弱　食慾なき人　便秘で困る人　下痢に惱む人　慢性胃アトニー　胃下垂、胃酸過多　慢性胃腸カタル　慢性胃擴張症　他、一般病弱に奏効。胸部病は醫師の指導を要す
東京神田（中央大學前）國民保健振興會　（電話神田（25）二〇、四七九四）（振替東京七一二一七番）
新聞名を記入して申込次第 自力健康法一冊進呈

一日三十分の健康法

神奈川縣　柿崎隆治君
朝の使用で快い便通　食事も美味く元氣に働く
前略—元來私は長い間の胃腸病で食慾は勿論のこと、便通もなく從つて頭の工合も惡く毎日生きて居るのが嫌な位に苦しみ續けました、而し幸ひにして貴會の自力健康器を使用してから は不思議にも腹が〻る樣になり頭食も美味しく、三度の食事が待遠しい位になりました。殊に朝、使用すると必ず快い便通があるので非常に愉快です、只今では一度も床に入る樣な事なく如く多くの健康器の方も共に治り頑健の體となりました、病身で苦しんでゐた私が元氣で働けるのも御器のお蔭と日夜感謝して居りますで厚く〳〵御禮申上げます。

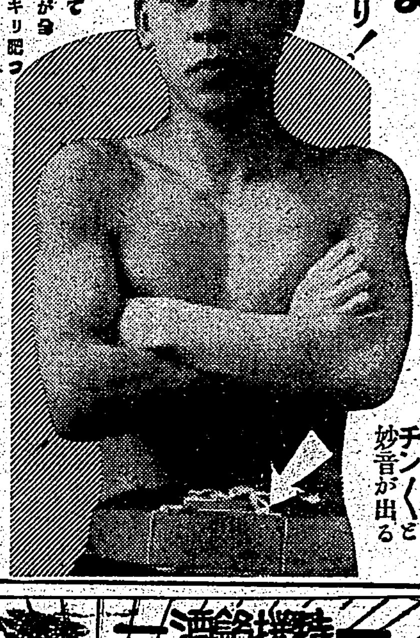
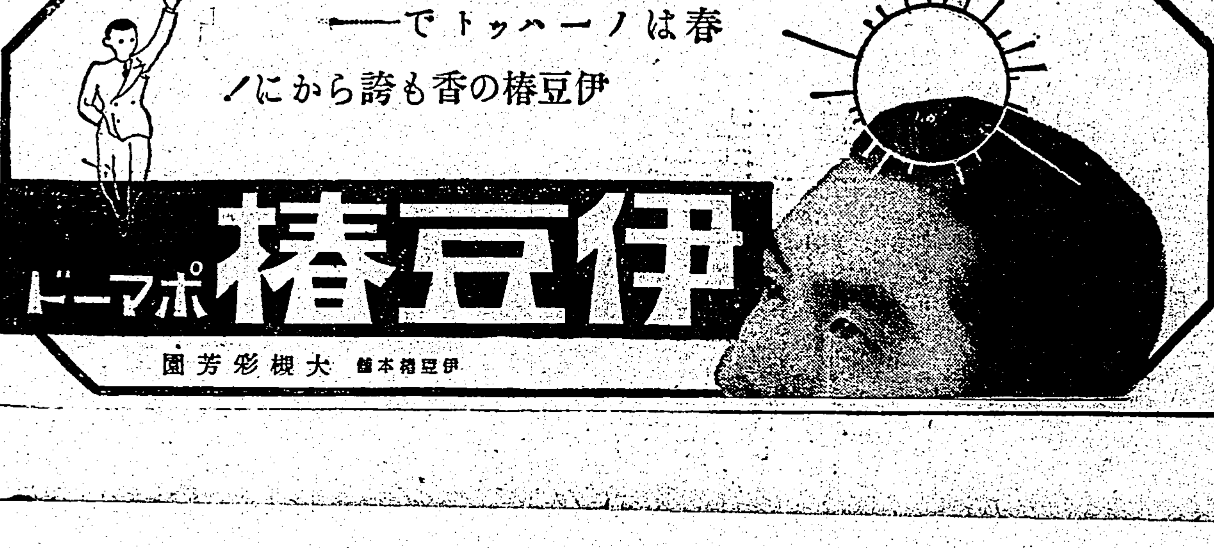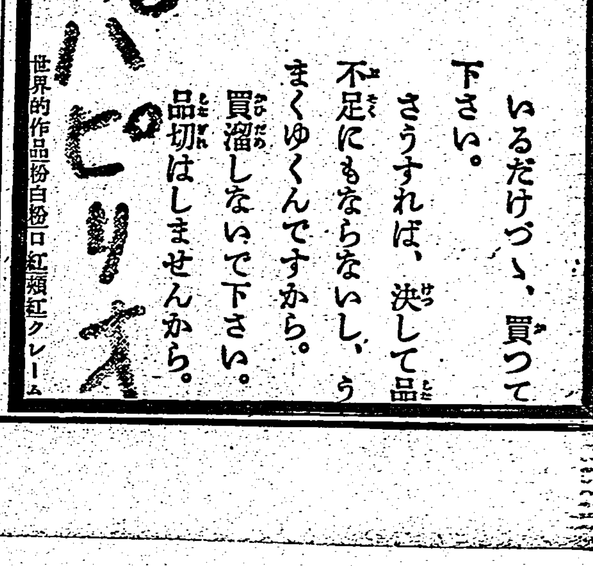
貧血・中風・動脈硬化　胃腸病・便秘・精力減退も
食慾は進み身體が丈夫に
自力健康器は、腹式呼吸の原理を應用せる、日獨英米佛發明特許の、權威ある最新治療器であります。薬を服んでも治らぬ慢性の胃腸病の人、運動不足で食慾なき人、病弱で困る人は皆、腹に力がない、從つて、腹部に血液が滯り、血の循りが惡くなる、これが第一の原因であります。
自力健康器を一日二十分か三十分も使用すると、腹壓力が生じて停滯せる腹部の血液が、心臟へ戻り、直ちに新鮮な血液となつて、胃腸を始め、全身に旺んに循環しますから、食慾が出て身體がグン〳〵肥り、メキ〳〵と丈夫になるのであります。